

**OYSTRE SLIDRE  
FJELLSTYRE**

**ÅRSMELDING OG REGNSKAP  
2001**

## **INNHOOLD**

## **SIDE**

Fjellstyret.....	3
Virksomhet.....	3
Informasjon.....	3
Støl, beite, tilleggsjord.....	4
Stølsregistrering.....	4
Gjerder.....	5
Reinbeite.....	5
Tilskudd.....	5
Åpne buer.....	5
Oppsynsvirksomhet.....	6
Fiske.....	6
Småviltjakt.....	8
Rekruttering.....	11
Elgjakt.....	12
Elgregion.....	13
Økonomi.....	15

# FJELLSTYRET

Øystre Slidre fjellstyre har hatt følgende sammensetning i 2001:

Leder:	Arne Prestegården	Varamedl.	Arne Sælid
Nestleder:	Kjell Berge Melbybråten	"	Oddgeir Blomlie
Styremedl:	Kjell Jørgen Grythe	"	Ellen Flatland
"	Inga Olsen	"	Jonn Tande
"	Ragnhild Steinde	"	Signe Skammestein

Fjelloppsyn/daglig leder hel stilling: Reidar Gran.

Sekretær 50% stilling: Nina E. Thon. Permisjon i 10 %.

Jakt/fiskeoppsyn: 1. juni til 31. oktober: Ivar Skattebu.

## VIRKSOMHET

Det har vært avholdt 6 fjellstyremøter, og 2 befaringer. Det er behandlet 43 fjellstyresaker og gjennomgått 243 referatsaker.

Videre har fjellstyret deltatt på årsmøtet for Fjellstyrene i Oppland og årsmøtet for Fjellstyrene i Opplands Settefiskanlegg (FOSA).

Fjellstyret er representert i følgende styrer:

- Bedre bruk av fiskeressursene i regulerte vassdrag i Oppland
- Bedre fritidsfiske i Valdres
- Øystre Slidre Driftsplanområde for elg.

### Noen saker som er behandlet:

- Høring på ny forskrift om jakt og fangst.
- Høring på ny forskrift om jakttider
- Høring om endringsforskrift for motorferdsel i utmark.
- Ombygging av reguleringsdam ved Bjødnhølen.
- Revisjon av konsesjonsvilkår for Vinstravassdraget.
- Fjellstyret fremmet forslag til kommunen om endring av forskrift for båndtvang i Ø.Slidre kommune. Forslaget ble behandlet og vedtatt.
- I 2000 vedtok fjellstyret mer åpenhet omkring fjellstyremøtene. Møtene skulle annonseres og saksdokumenter legges ut på Tingvang. I 2001 ble det i tillegg vedtatt å ha åpne fjellstyremøter.

## INFORMASJON

Fjellstyret har i år informert om statsallmenningen gjennom:

- Oppslag på informasjonstavler ved alle innfartsveger til allmenningen.
- Oppslag om motorferdsel i utmark på traktor/kjerreveger.
- Turkartet og brosjyrer om småviltjakt og fritidsfiske.
- Årsmelding som sendes en rekke instanser både i og utenfor kommunen. I tillegg legges den ut på rådhuset, Sebu bensin, Samvirkelagene i Rogne, Heggenes, Skammestein, og turistinformasjonen på Beitostølen.
- Fjellstyret er også med i et katalogsamarbeid med Norges fjellstyresamband.
- Fjellstyret leier fast plass for informasjon om allmenningen i informasjonsbygget på Beitostølen.

## **STØL, BEITE OG TILLEGGSJORD**

Fjellstyret gikk inn for at Engstad 39/24, Lars Kristian Skattebu får utvist den frilagte stølsvollen til Granlund 44/16 på Olægeret.

Ved utvisning av tilleggsjord krever kommunen oppmålings- og behandlingsgebyr. I tillegg kreves det at dokumentet tinglyses. Til sammen utgjør dette ca 3.500 kroner. Kravet gjelder også formell utvisning av frilagte stølsjorder som f.eks. har vært brukt av nabostølen i lengre tid.

Fjellstyret har tatt opp med kommunen om det er mulig å få fritak for tinglysning og alle kommunale gebyrer vedrørende utvisning av tilleggsjord, slik det er gjort i Vestre Slidre.

### **Organisert beitebruk.**

<b>Sankarlag</b>	<b>Ungdyr</b>	<b>Sleppt sau</b>	<b>Tapt på beite</b>
<b>Skaget-Bitihorn</b>		2 742	3,79
<b>Haldorbu fellesdrift</b>	27	1 230	3,09
<b>Mellane</b>		2 224	2,07
<b>Sum</b>	<b>27</b>	<b>6 196</b>	<b>3,03</b>

Fjellstyret leier beite i et område i Gausdal statsallmenning som grenser inn til Haldorbuhavna. Dette inngår som en del av det inngjerda beiteområdet til Haldorbu fellesdrift.

I 1996 innførte fjellstyret en tilskuddsordning til organisert gjeting på utmarksbeite i Øystre Slidre. Ordningen skal komme i tillegg til etablerte tilsynsordninger i sankelaga og dyreeiere må yte like mye i beiteavgift som tilskuddet.

Skaget-Bitihorn sankarlag og Haldorbu fellesdrift benyttet seg av ordningen i 2001 ved å ansette gjeterne. Mellane sankarlag har ennå ikke gått inn i ordningen.

## **STØLSREGISTRERING**

Med bakgrunn i fjelloven og forskrifter til denne, er det fjellstyret som forvalter utvisning og bruk av støler i statsallmenningen. Statskog forvalter utvisning og bruk av kulturbeiter og dyrkingsparseller.

Fjellstyrene og Statskog utarbeider i fellesskap et nytt dataprogram for å få en bedre og kontinuerlig oppdatering av festeforholdene på støler, kulturbeiter og dyrkingsparseller.

Fjellstyret har gjennomført en omfattende registrering av alle støler i allmenningen i 2000 og 2001. Opplysninger som er registrert omfatter bl.a. inngjerda areal, hvordan arealet brukes (høsting/beiting), gjerdehold, antall hus på festet, typer hus og størrelsen på de enkelte hus

## **GJERDER**

Det er registrert en del dårlig gjerdehold rundt støler, tilleggsgjord og hytter i allmenningen. I løpet av 2000 og 2001 har fjellstyret skrevet til 50 stølseiere om dårlig gjerde. 40 av disse har satt gjerdene sine i stand, mens 10 har fått nytt varsel om å gjøre i stand gjerdet til beitesesongen 2002.

Av hensyn til beitedyr og vilt skal alle som setter opp gjerde, holde dette i orden. Vinteren kan være hard med mange gjerder i fjellet. Det er derfor helt nødvendig at alle som har gjerder i utmark, går over og setter disse i stand hver vår.

## **REINBEITE**

Allmenningen brukes som høst-vinter-vårbeite av Vågå tamreinlag nord for Vinstre, og Fram Reinlag sør for Vinstre. Tilsammen beiter ca 4-5000 rein i disse områdene.

Avtaleperioden er 5 år. Avtalen med Fram går ut 31. mai 2002, og avtalen med Vågå går ut 31. mai 2003.

Fjellstyret og Statskog hadde i høst ei befarings på Valdresflya sammen med Vågå tamreinlag og reidriftsforvaltningen fra Røros. Formålet med befaringen var å se på forholdene omkring gjerdeholdet vest for riksvegen. I tillegg ble forholdene omkring beiteavtalen drøftet.

Fjellstyret er opptatt av å få orden på alle leieforhold med tamreinlaget. Vi kan ikke godta gjentatte brudd på kontrakten om bruk av slakteanlegget og gjerdehold. Det foregår også omfattende overtramp vedrørende bruk av beite i forhold til leietid.

## **TILSKUDD**

Dersom overskuddet i fjellkassa er større enn det som trengs til tiltak innen allmenningen, kan fjellstyret bevilge tilskudd til formål som tar sikte på å styrke næringsgrunnet i bygda. Søknadsfristen er 1. mai.

### **I 2001 ble det utbetalt tilskudd til følgende:**

Vinstervegen	kr. 40.000,-
Stølsvegen Bergo-Rabbalen	kr. 20.000,-
Haldorbu Fellesdrift	kr. 8.770,-
Skaget & Bitihorn sankarlag	kr. 10.968,-
Prosjekt "Levande støler"	kr. 10.000,-
Øystre Slidre Skyttarlag	kr. 30.000,-
Tilskudd til rekr. av ungdom	kr. 2.692,-

---

**SUM TILSKUDD** **kr.122.430,00,-**

---

## **ÅPNE BUER**

De 4 åpne fjellstyrebuene er svært populære, og i bruk hele året. Dette er i utgangspunktet gjeterbuer. De er små og har enkel standard. Imidlertid er

standarden hevet de siste årene. Det kjøres inn ved, forbruksutstyr og det er innlagt propan til matlaging. Det skiftes sengetøy en gang i året.

Fjellstyret engasjerte Jon Mørstad Flotve til å beise både åpne og låste buer i 2001. Ellen Flatland var engasjert til å ta rundvask i de samme buene.

Det ble satt opp gjerde rundt Nybua i Heimdalen.

## OPPSYNSVIRKSOMHETEN

Oppsynsarbeidet er svært sammensatt. I tillegg til å iverksette forvaltning- og kultiveringstiltak innen statsallmenningen, er det oppsynets oppgave å drive informasjon og forebyggende virksomhet. Det meste av dette er kontroll/kontakt med lovlig virksomhet.

I 2001 var oppsynet 1470 timer i feltarbeid og var i kontakt med 522 personer.

<b>Antall anmeldte saker:</b>	Fiske	5 stk.
	Båndtvang (viltlov)	1 stk
	Motorferdsel	2 stk.

<b>Antall saker oppgjort på stedet (OPS)</b>	Fiske	17 stk
	Båndtvang	12 stk.
	Motorferdsel	2 stk

Det er en klar økning i ulovlig bruk av snøskuter. Bruken foregår mest på privat grunn i bygda, men det er også mer ulovlig kjøring i fjellet. Mye av kjøringen foregår på kveld og natt. Dette kan utvikle seg til å bli et betydelig miljøproblem i bygda som går på tvers av eiendomsgrenser. Det er derfor viktig å få til et samarbeid mellom politi, kommune, grunneierlag og fjellstyret, hvis vi skal få gjort noe med dette.

## FISKE

### Fiskekortsalg:

FISKE MED GARN, OTER OG LINE									
1 PERSON					FAMILIE				
1 dg	2 dg	3 dg	uke	ses	1 dg	2 dg	3 dg	uke	ses
17	4	2	4	148	4	2	1	0	54
<b>TOTALT</b>					<b>236</b>	<b>KORT</b>			

FISKE MED STANG									
1 PERSON					FAMILIE				
1 dg	2 dg	3 dg	uke	ses	1 dg	2 dg	3 dg	uke	ses
327	184	113	124	202	67	26	25	34	61
<b>TOTALT</b>					<b>1163</b>	<b>KORT</b>			

Totalt ble det solgt 1.399 fiskekort.

### **Fangstregistrering.**

Siden 1979 er det drevet fangstregistrering i Vinstre. Dette gjennomføres ved at det sendes ut fangstskjemaer til fiskerne ved sesongstart. Hver dag garna vekjes føres dato, antall garn og antall fisk, på skjemaet. Dette sendes inn til fjellstyret etter sesongen. For å få inn flest mulig rapporter gjennomføres det en purrerunde.

I år kom det inn rapporter fra 49 fiskere. Dette er svært bra og danner et godt grunnlag for bla. a. beregning av avkastning i vatnet.

Beregnet avkastning for Vinstre 2001 var ca 3.045 kg. Dette er omlag 500 kg mindre enn i 2000.

### **Beregnet totalt antall fanget fisk i Vinstre på garn og oter 1979-2001:**

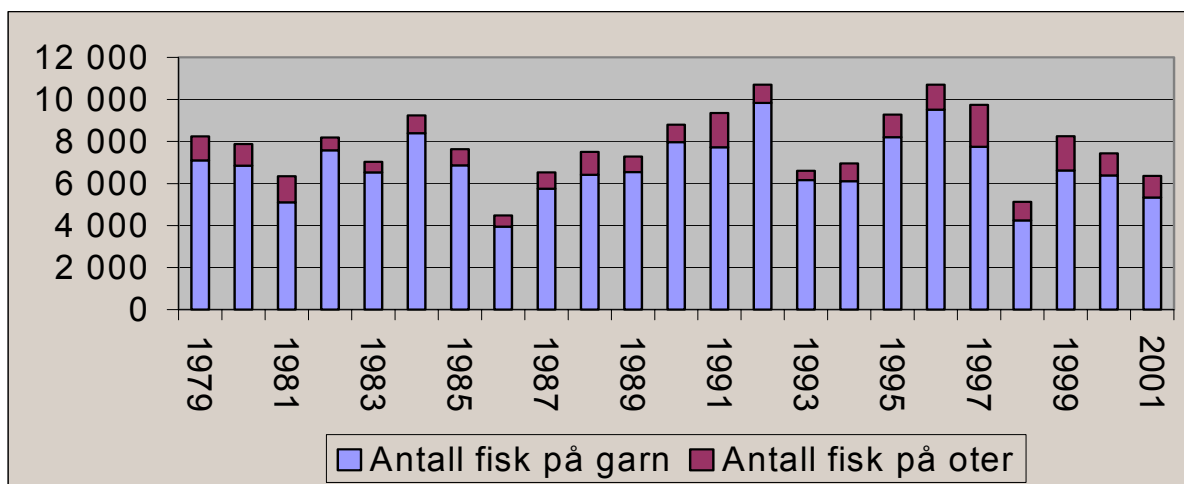

### **Settefisk.**

Settefisken blir levert fra Fjellstyrenes settefiskanlegg i Torpa (FOSA). Dette gjelder ikke fisk til Leirung/Sjodalsvassdraget der kultiveringsplanen for Oppland pålegger oss å ta fisk fra A/L Vågåfisk.

I følgende vatn er det satt ut fisk:

### **Ett og toårig.**

Svinetj. 150, Nerre Fisketj. 300, Øvre Fisketj. 200, Rasletj. 100, Øvre Flytj. 400, Nerre Flytj. 300, Gravoltj. 200, Bergstøltj. 100, Finnefjorden 800, Storetj. (Skag) 500, Gaukelitj. 70, Trølltjedne 100, Huldretj. 100, Sørre Saur 300, Øvre Skreppetj. 200, Nerre Nevertj. 100, Øvre Nevertj. 100, Tansbergfjorden 1100, Kjølåtj. 100, Lite tjedn nord for M.Saur 100, Midtre Saur 300, Steintj. 100, Nørre Kjølen 200.

### **Flerårig:**

Pipetjednet 140, Kroktjednet 40, Store Ambjørgtjednet 80, Vesle Ambjørgtjednet 20.

### **Fisking i Valdres.**

Øystre Slidre Statsallmenning er med i den felles fiskekortordningen "Fisking i Valdres" med følgende lokaliteter: Flytjednet, Fisketjednet, Rasletjednet, Flybekken, Leirungsåne, Rjupetjednet, Sanddalstjednet, Gravholtjednet, Fjelltjednet, Stryta, Storetjednet, Skredaltjednet, Trøllåstjednet, Skåltjednet, Kjølen og Kjølaåne.

# SMÅVILTJAKT

INNANBYGDSBOENDE									
M/HUND					U/HUND				
1 dg	2 dg	3 dg	uke	ses	1 dg	2 dg	3 dg	uke	ses
24	21	6	4	72	17	7	1	2	19

**TOTALT 173 KORT**

UTENBYGDSBOENDE									
M/HUND (inkl. harejakt)					U/HUND				
1 dg	2 dg	3 dg	uke	ses	1 dg	2 dg	3 dg	uke	ses
0	0	4	152	45	5	20	39	33	125

**TOTALT 423 KORT**

Til sammen ble det solgt 596 småviltjaktkort.

## **Småviltforvaltningen**

Med bakgrunn i svak lirypebestand f.o.m. 1991, ble jaktreglene endret i samarbeid med viltnemnda både i 1993, 1996 og 1997. I 1996 ble det gjort store endringer i forvaltningsopplegget da det innen visse rammer nå ble mulig å føre en forvaltning tilpasset høstbestanden av lirype det enkelte år.

Fjellstyret har satt ut videre behandling av jaktregler inntil rapporten fra det store forsknings-prosjektet på lirype, foreligger.

Årets taksering av lirype ble gjennomført i perioden 21.-23. august. takseringen ble utført med hund i 7 områder. Fuglehundgruppa i Ø.Slidre jeger- og fiskerforening er ansvarlig for gjennomføring etter opplegg fra fjellstyret. Vi er svært godt fornøyd med dette samarbeidet.

Det ble en endring av takseringsområder i år. Leirungsmyrene ble tatt ut av opplegget mens 2 nye områder lenger sør ble taksert.

## Områder som er taksert:

Mytingen, Veslefjorden, Gråland, Skindro, Skreddalen, Skaget (ny) og Sørre Trøllåsen (ny)

## **Samla takseringsresultat 2001**

ant. timer	observert voksen	observert kylling	Sum	kyllingprod.	rype/time
23t 45min	45	115	160	5,1	6,7

## **Jaktresultater.**

Det kom inn 419 jaktrapporter (70% av alle småviltjegere). Med bakgrunn i disse er det beregnet totalt antall felte småvilt i allmenningen i 2001:

1162 liryper, 294 fjellryper, 21 orrfugl, 5 ender og 32 harer.

Som tidligere år har vi fått tilsendt rypevinger fra jegerne (876 lirypevinger) og (173 fjellrypevinger). Dette er en svært høy innleveringsprosent og gir derfor sikre resultater. Innsamlingen gjøres for å få best mulig kunnskap om kyllingproduksjonen. I 2001 viste disse en produksjon på 3,18 kyllinger pr. par voksne liryper (1,80 i 2000). For fjellrype viser vingeavlesing en produksjon på 2,17 kylling pr voksent rypepar. (1,66 i 2000).

En god, jaktbar rypebestand om høsten, betinges av to forhold: God hekkebestand om våren og god kyllingproduksjon.

Hekkebestanden er ujevn og det er nok fortsatt områder der det er langt mellom rypekullene. Det blir ikke foretatt noen total registrering av hekkebestanden i allmenningen, da dette er svært krevende. Etter 2 dårlige produksjonsår var kyllingproduksjonen i 2001 over middels.

### **Felling iflg. rapport**

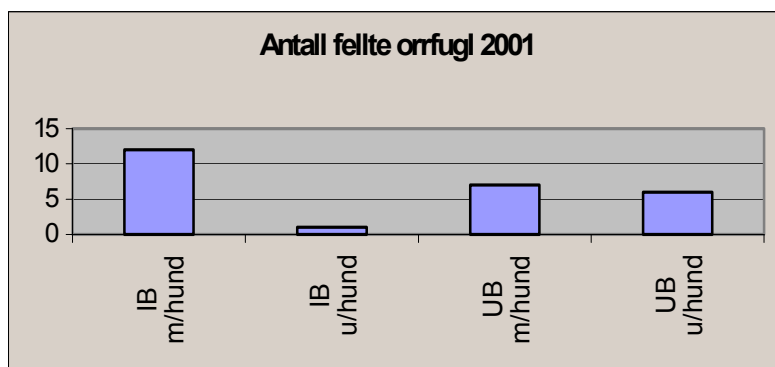
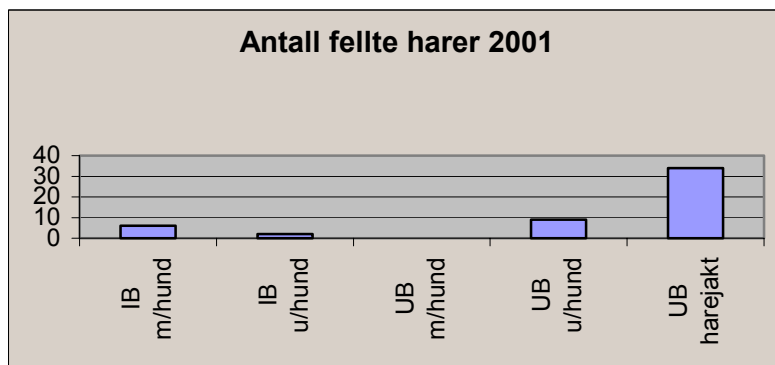
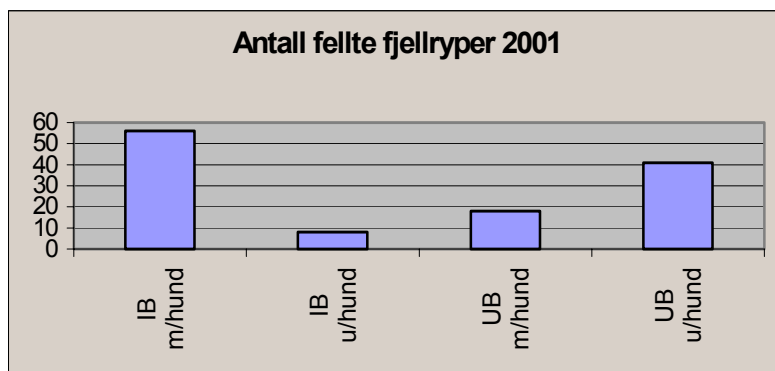
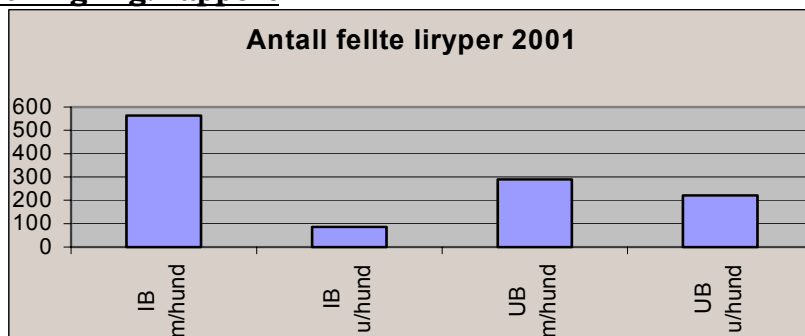

## ANTALL FELTE RYPER PR. DAG FRA 1969 (fjellryper og liryper)

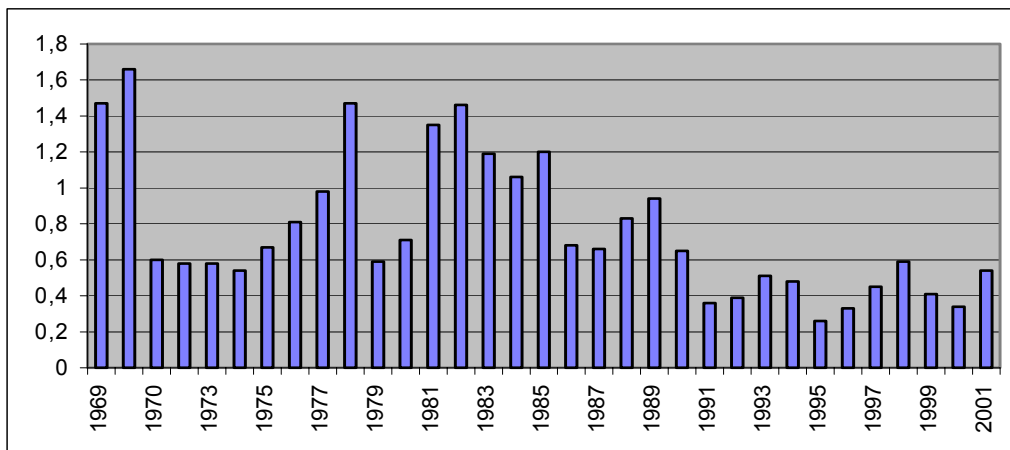

1996:"Bag-limit" 2 liryper pr. dag/pr. jeger  
1997:"Bag-limit" 3 liryper pr. dag/pr. jeger  
1998:"Bag-limit" 4 liryper pr. dag/pr. jeger  
1999:"Bag-limit" 2 liryper pr. dag/pr. jeger  
2000:"Bag-limit" 4 liryper pr. dag/pr. jeger  
2001:"Bag-limit" 4 liryper pr. dag/pr. jeger

## KYLLINGPRODUKSJON HOS LIRYPE FRA 1979

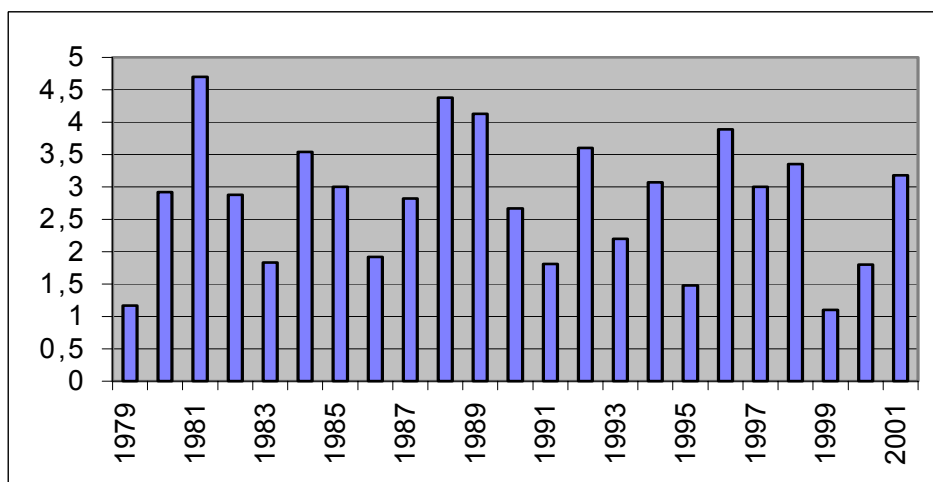

### **Sett vilt.**

De siste 6 åra er det benyttet et observasjonsskjema "sett vilt", der jegerne skal registrere antall vilt som observeres hver dag. Statistikk over observasjoner pr. jaktdagsverk blir ikke påvirket av en eventuell dagskvote, og er derfor mer sammenlignbar mellom år enn felte vilt pr. dag.

## Sett vilt

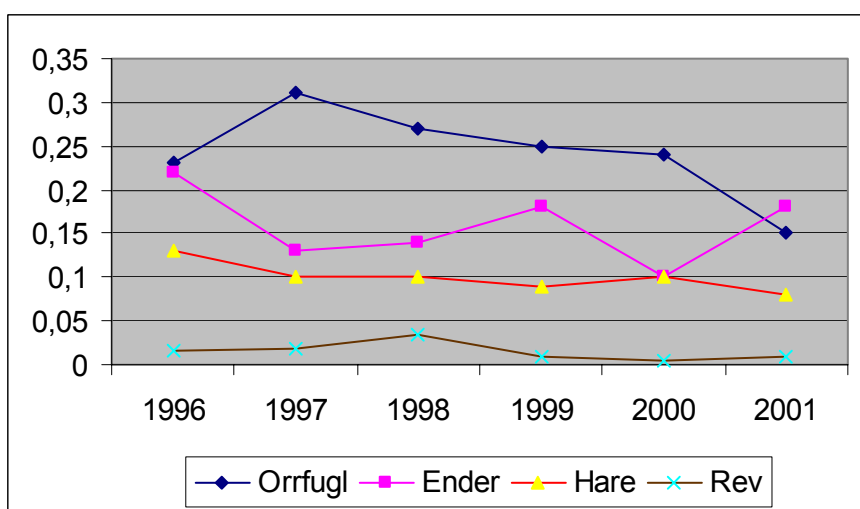
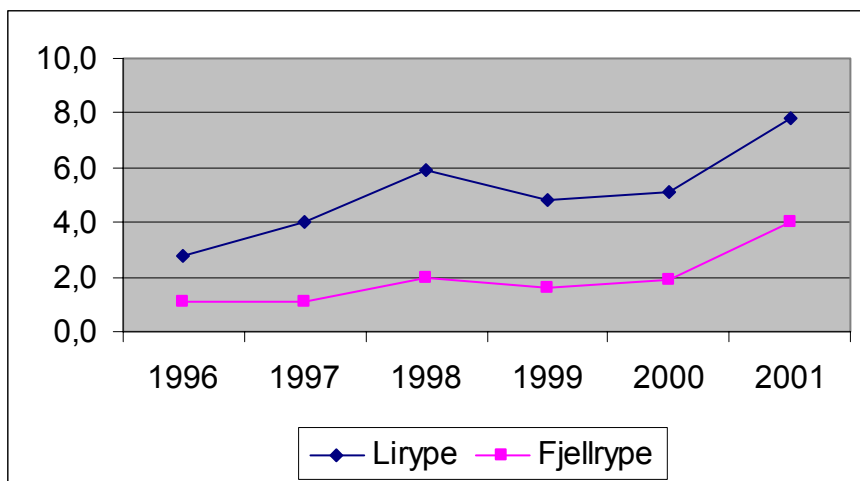

Figurene bygger på samla observasjoner av vilt for alle jegergrupper. Tallene er utregnet til det som en gjennomsnittsjeger ser pr. dag, og er sammenlignbare fra år til år.

Antall observasjoner i 2001 er; 13.482 liryper, 6.900 fjellryper, 267 orrfugl, 317 ender, 147 harer og 19 rever. I forhold til 2000 har det vært oppgang i observert lirype, fjellrype, ender og rev pr. jakt dag, mens det har vært nedgang i observert orrfugl og hare.

## REKRUTTERING

På årsmøtet for Fjellstyrene i Oppland ble det tatt opp at det er svikt i rekruttering av ungdom til friluftaktiviteter som jakt og fiske. Da ungdom tilhører ei gruppe som har liten betalingsevne, kan fjellstyrene hjelpe til ved å gjøre jakt og fiske rimeligere for unge utøvere.

Fjellstyret har gjort vedtak om en prøveordning som går på følgende:

- Innføre gratis fiskekort for ungdom til og med det året de fyller 20 år.
- Fjellstyret dekker kursavgift og materiell til jegerprøven for innenbygdsboende i samme aldersgruppe som ovenfor.

Fra tidligere har fjellstyret en ordning med gratis jaktkort under opplæringsjakt for ungdom fra 14-16 år

# ELGJAKT

## Administrasjon.

Administrasjonen av elgjakta blir utført av Statskog i samarbeid med fjellstyret. Inntektene, med fradrag av 5 % i adm.kostnader, går inn i fjellkassa.

## Driftsplanområde.

"Øystre Slidre driftsplanområde for elg" har nå fungert i 9 år. Forvaltningen blir styrt ved bruk av driftsplan og 1-årige avskytingsavtaler med Viltnemnda.

Administrasjon for driftsplanområdet blir utført ved fjellstyrekontoret. I 2001 utgjorde dette arbeidet 13,5 dagsverk.

I driftsplanperioden (1999-2001) var det et mål å redusere elgstammen i Øystre Slidre med ca. 30 %. Bakgrunnen for dette er at det ikke er gode nok beiteforhold til så stor elgstamme som vi har hatt i slutten av 80-åra og i 1990-åra. Resultater på "sett elg" viser at de siste 3 åra har vært en tydelig nedgang i elgbestanden i Øystre Slidre

Målsettingen for neste 3-årige driftsplanperiode er bl.a. å holde bestanden på dagens nivå.

## Endring av jaktfelt:

Etter søknad fra jaktlaget som jakter i Flagstadfeltet, endret fjellstyret grensen mellom dette jaktfeltet og Skagsfeltet. Grensen mellom disse to jaktfeltene gikk tidligere ved Sandbakkoset, og går nå fra bebyggelsen ved Fjelldokkvatnet og opp på fjellet.

## Jaktresultater:

Statsallmenningen som er inndelt i 7 jaktfelt ble i 2001 tildelt 28 dyr på ordinær kvote, og 8 tilleggsdyr. Det ble felt tilsammen 24 elg, av disse 1 tilleggsdyr.

Felte dyr er fordelt på 12 kalver, 5 ungdyr, 3 voksne okser og 4 voksne koller. Det ble felt dyr i alle jaktfelt.

Resultater fra "sett elg" pr. dagsverk viser nedgang i forhold 2000 og ligger noe under nivået i 1999.

## **"Sett elg pr. dagsverk" i Øystre Slidre Statsallmenning**

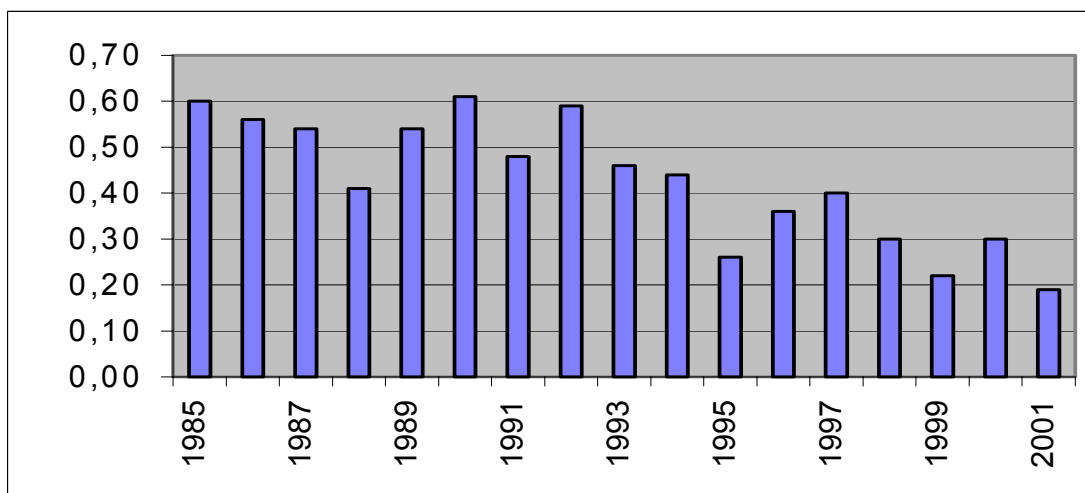

## Gjennomsnittsvекter

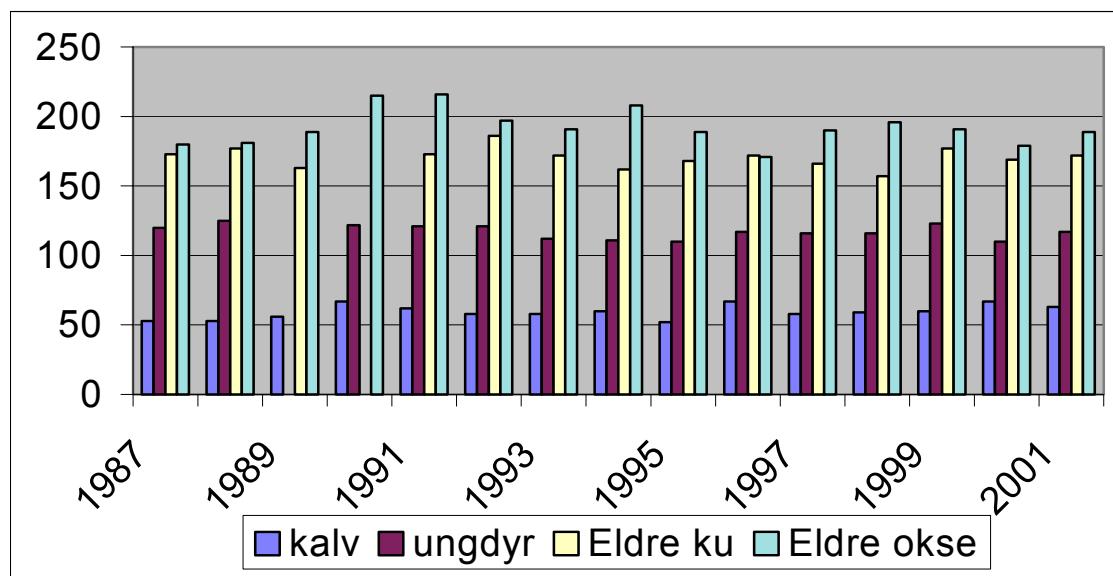

## ELGREGION

Statsallmenningen er innmeldt i "Dokkfløy elgregion". Denne omfatter deler av kommunene Vågå, Sel, Nord-Fron, Sør-Fron, Gausdal, Lillehammer, Gjøvik, Nordre-Land, Etnedal, Nord-Aurdal og Øystre Slidre.

I følge § 2 i vedtektene er regionens formål å iverksette tiltak av praktisk og økonomisk art for en optimal avkastning både av skogbruket som næring og elgstammen innen området. Elgstammens størrelse forsøkes avpasset i forhold til skade på skog og innmark, og tilgjengelig vinterbeite.

Dokkfløy elgregion har utarbeidet en forvaltningsplan for hele regionen som skal gjelde i perioden 2000-2004. Det er satt opp flere målsettinger det skal arbeides med i perioden.

### **Elgtrekk.**

I 1990 ble det startet trekkteiling av elg som passerer strekningen Sandvatnet-Langsudalen på veg til sommerbeiteområde fra vinterbeitet i Murudalen. Ruta ble i 1992 utvidet til å omfatte hele strekningen Sandvatnet-Revsjøen. Fjellstyrets oppsyn har vært ansvarlig for registreringen.

I 2000 og 2001 var det ikke mulig å gjennomføre telling pga. spesielt dårlige føreforhold. Med bakgrunn i dette og at kalving for rein pågår i området har fjellstyret gitt beskjed om at videre trekkregistrering ikke er aktuelt.

Trekkregistrering gjennom 10 år er likevel ikke bortkastet, da denne har gitt mye kunnskap om elgens trekkruiter fra Murudalen og sørover mot sommerbeiteområdene.

**STATISTIKK OVER ANTALL FELTE ELG I ØYSTRE SLIDRE  
STATSALLMENNING FRA 1952**

ÅR	ANTALL FELL. TILL.	ANTALL FELT ELG	FELLING I %	ANTALL OKSER	ANTALL KOLLER	ANTALL OKSEKALV	ANTALL KUKALV
1952	2	2	100	2	0	0	0
1953	3	3	100	3	0	0	0
1954	3	3	100	1	2	0	0
1955	3	3	100	2	1	0	0
1956	3	3	100	2	1	0	0
1957	3	3	100	3	0	0	0
1958	3	3	100	1	2	0	0
1959	3	3	100	3	0	0	0
1960	4	0	0	0	0	0	0
1961	4	4	100	3	1	0	0
1962	6	6	100	4	2	0	0
1963	6	6	100	2	4	0	0
1964	5	5	100	5	0	0	0
1965	6	6	100	3	3	0	0
1966	6	6	100	4	2	0	0
1967	6	6	100	3	3	0	0
1968	6	6	100	3	3	0	0
1969	6	4	67	4	0	0	0
1970	6	6	100	3	3	0	0
1971	6	6	100	2	3	(1)*	0
1972	6	5	83	2	1	1	0
1973	6	4	67	3	1	0	0
1974	6	6	100	4	2	0	0
1975	9	7	78	5	1	0	1
1976	8	7	88	3	3	0	1
1977	10	7	70	4	1	1	1
1978	10	10	100	6	2	1	1
1979	10	9	90	6	1	0	2
1980	15	14	93	5	3	6	0
1981	18	15	83	7	4	3	1
1982	24	22	92	9	4	8	1
1983	26	25	96	9	5	5	6
1984	26	24	92	10	5	4	4
1985	26	22	85	9	5	6	2
1986	26	24	92	7	5	7	5
1987	25	23	92	12	2	3	5
1988	25	23	92	8	6	6	3
1989	25	22	88	8	5	5	4
1990	27	24	89	13	3	5	3
1991	33	29	88	15	4	5	7
1992	35	28	80	13	3	5	7
1993	41	40	98	9	7	11	13
1994	46	46	100	11	8	14	13
1995	38	33	87	10	12	5	6
1996	32	29	91	8	9	3	9
1997	48	46	96	13	13	14	6
1998	49	42	86	11	14	6	11
1999	49	38	78	17	13	3	5
2000	35	28	80	4	12	8	4
2001	28	24	86	7	5	10	2

## ØKONOMI

Økonomien til fjellkassa går fram av vedlagte regnskap. Regnskapet er ferdig revidert og godkjent.

***Det ble i 2001 et overskudd på kr. 161.409,35***

Fjellkassas likviditet ved årsskiftet er relativt god. Dette er viktig, da samtlige inntekter kommer inn siste halvdel av året.