

INNHOOLD**SIDE**

Fjellstyret.....	3
Virksomhet.....	3
Informasjon.....	3
Støl, beite, tilleggsjord.....	4
Gjerder.....	5
Reinbeite.....	5
Tilskudd.....	6
Åpne buer.....	6
Friluftsliv.....	6
Oppsynsvirksomhet.....	7
Fiske.....	7
Småviltjakt.....	9
Rekruttering.....	12
Elgjakt.....	12
Elgregion.....	14
Økonomi.....	14

FJELLSTYRET

Øystre Slidre fjellstyre har hatt følgende sammensetning i 2002:

Leder:	Arne Prestegården	Varamedl.	Arne Sælid
Nestleder:	Kjell Berge Melbybråten	"	Oddgeir Blomlie
Styremedl:	Kjell Jørgen Grythe	"	Ellen Flatland
"	Inga Olsen	"	Jonn Tande
"	Ragnhild Steinde	"	Signe Skammestein

Fjellopsyn/daglig leder 100% stilling: Reidar Gran.

Sekretær 50% stilling: Nina E. Thon. Permisjon i 10 % t.o.m. oktober.

Jakt/fiskeoppsyn: 1. juni til 31. oktober: Ivar Skattebu.

VIRKSOMHET

Det har vært avholdt 5 fjellstyremøter, og 2 befaringer. Det er behandlet 51 fjellstyresaker og gjennomgått 234 referatsaker.

Videre har fjellstyret deltatt på årsmøtet for Fjellstyrene i Oppland Settefiskanlegg (FOSA) og Norges Fjellstyresamband. Fjellstyret har også deltatt på både ledermøte og årsmøtet til Fjellstyrene i Oppland. Årsmøtet ble i år arrangert på Bergo hotell på Beitostølen med vårt fjellstyre som vertskap.

Fjellstyret har i 2002 vært representert i følgende styrer/utvalg:

- Bedre bruk av fiskeressursene i regulerte vassdrag i Oppland
- Øystre Slidre Driftsplanområde for elg.
- Beredskapsplan for bufe på beite i Øystre Slidre
- Arbeidsgruppe for endring av "Forskrift om støl og tilleggsjord i statsallmenning".

INFORMASJON

Fjellstyret har i år informert om statsallmenningen gjennom:

- Oppslag på informasjonstavler ved alle innfartsveger til allmenningen.
- Oppslag om motorferdsel i utmark på traktor/kjerreveger.
- Turkartet og brosjyrer om småviltjakt og fritidsfiske.
- Årsmelding som sendes en rekke instanser både i og utenfor kommunen. I tillegg legges den ut på rådhuset, Sebu bensin, Coop Markedet i Rogne, Heggenes, Skammestein, og turistinformasjonen på Beitostølen.
- Fjellstyret er også med i "Friluftsliv, Jakt og Fiske" som er et katalogsamarbeid med Norges fjellstyresamband og Statskog.
- Fjellstyret leier fast plass for informasjon om allmenningen i informasjonsbygget på Beitostølen.
- Fjellstyret er også med på en felles stand på den årlige Villmarksmessa.
- 2002 var året fjellstyret kom med egne internettsider. Dette er blitt den viktigste informasjonskilden vi har. I tillegg til fast informasjon om fjellstyret/allmenningen og virksomheten, legges nå alle fjellstyresaker ut både før og etter møter. I tillegg kan fjellstyret orientere om aktuelle saker etter årstidene. Årsmelding, regnskap og budsjett legges også på disse sidene. Fjellstyret har fått mange positive tilbakemeldinger for dette tiltaket for å gi innsyn i fjellstyrets arbeid.

STØL, BEITE OG TILLEGGSJORD

Fjelloven tillegger fjellstyret en viktig rolle i forvaltningen av støler og beitebruk i statsallmenningen. Dette medfører bl.a. at støler som ikke har vært i bruk på mer enn 20 år, skal legges i det fri. En støl regnes for å være "i bruk" når den er inngjerdet, beites med egne beitedyr eller at stølsvollen høstes. Hvis garden er i drift, er dette krav som er enkle å overholde. I de fleste tilfeller der støler legges i det fri vil eier få tilbud om å beholde stølshusa med gratis erklæring som skal knyttes til garden. Det er i praksis stølsvollen som legges ut i det fri.

Fjellstyret har ved flere anledninger hevdet fordelene med at stølsvoller som legges i det fri, med enkel saksbehandling, bør overføres til stølsbrukere som har behov for mer beite. Fritak av gebyr er ett forhold som vil gjøre en overføring mindre byråkratisk.

Etter forespørsel fra fjellstyret har kommunestyret godkjent fritak av oppmålingsgebyr og behandlingsgebyr i saker som gjelder tilleggsjord i statsallmenningen. Dette blir en lavere utgift for eventuelle søkere på ca. kr. 2.500.

I 2002 har fjellstyret lagt tre støler i det fri. En av disse er påklaget, klagen er ikke ferdigbehandlet.

Organisert beitebruk.

Sankarlag	Ungdyr	Sleppt sau	Tap på beite i % (antall)
Skaget-Bitihorn		2.603	(132) 5,07
Haldorbu fellesdrift	19	964	(18) 1,87
Mellane		2.397	(60) 2,50
Sum	19	5.964	(210) 3,52

Haldorbu fellesdrift og Mellane sankelag har normale tap. Skaget-Bitihorn har høyere tap enn før. Det er få eiere som i forhold til tidligere har hatt store tap i år. Området mellom Skaget og Sandvatnet er mest belastet. Det har vist seg vanskelig å dokumentere hva tapsårsaken har vært, da få dyr er funnet.

Tidligere år har det bare enkelte år vært observert jervespor i Øystre Slidre. Dette har endret seg siste året, da det er observert mye sporaktivitet både her, i Gausdal, Nord- og Sør-Fron. Det er sannsynlig at jerven må ta en del av skylda for årets tap.

I 1996 innførte fjellstyret en tilskuddsordning til organisert gjeting på utmarksbeite i Øystre Slidre. Ordningen skal komme i tillegg til etablerte tilsynsordninger i sankelaga og dyreeiere må yte like mye i beiteavgift som tilskuddet, som i 2002 ble øket til kr. 6,- pr. sau og kr. 50,- pr. storfe.

Både Skaget-Bitihorn, Haldorbu og Mellane sankarlag har benyttet seg av ordningen i 2002 ved å ansette gjetere og få tilskudd til dette. Tilskuddet utgjorde til sammen kr. 27.536,-

Fjellstyret leier beite i et område i Gausdal statsallmenning som grenser inn til Haldorbuhavna. Dette inngår som en del av det inngjerda beiteområdet til Haldorbu fellesdrift.

G J E R D E R

De siste tre åra har mange stølseiere fått varsel om dårlige gjerder rundt støler og tilleggsjord. Dette har ført til at noen gjerder er tatt ned mens de fleste er satt i god stand. Fjellstyret er godt fornøyd med oppfølgingen dette initiativet har fått.

Av hensyn til beitedyr og vilt skal alle som setter opp gjerde, holde dette i orden. Vinteren kan være hard med mange gjerder i fjellet. Det er derfor helt nødvendig at alle som har gjerder i utmark, går over og setter disse i stand hver vår.

R E I N B E I T E

Allmenningen brukes som høst-vinter og vårbeite av Vågå tamreinlag nord for Vinstre, og Fram Reinlag sør for Vinstre. Tilsammen beiter ca 4-5000 rein i disse områdene.

Avtaleperioden er 5 år. Fjellstyret har sammen med styret for Bøllhaughavna forhandlet fram en ny avtale for perioden 2002-2007. Nytt prinsipp i avtalen er at reinlaget skal varsle fjellstyret hvis reinen ikke er ute av allmenningen innen 31. mai. Fra 1. juni løper ei dagbeiteleie inntil reinen er ute av området.

Beiteavtalen med Vågå tamreinlag går ut 31. mai 2003. Fjellstyret har vært i møte med tamreinlaget, som har meldt interesse for å videreføre avtalen og helst utvide avtalen til å gjelde deler av allmenningen også om sommeren. Dagens avtale gjelder beiting fra 1. september til 31. mai.

Fjellstyret har også hatt møte med støls- og beiteinteresser nord for Vinstre. Dette er gjort som ledd i forberedelser til eventuelle forhandlinger om ny avtale.

Fjellstyret har i samtaler med Vågå Tamreinlag uttrykt sterk misnøye med den måten de har fulgt opp gjeldende avtale på. I tillegg til stadig ulovlig beiting har tamreinlaget tegnet inn området vest for riksveg 51 som en del av sommerbeiteområde. Dette er i strid med avtalen.

Fjellstyret har de siste årene vært svært kritisk til gjerdeholdet rundt slakteanlegget på Valdresflya. I 2002 ryddet tamreinlaget ned alt netting gjerde, samtidig som de ryddet i området rundt anlegget. Selv om all stolp fortsatt står, mener fjellstyret det nå er betydelig bedring i dette forholdet.

TILSKUDD

Dersom overskuddet i fjellkassa er større enn det som trengs til tiltak innen allmenningen, kan fjellstyret bevilge tilskudd til formål som tar sikte på å styrke næringsgrunnlaget i bygda. Søknadsfristen er 1. mai.

I 2002 ble det utbetalt tilskudd til følgende:

Stølsv. Moane-Fulls. (grustak)	kr. 35.000,-
Stølsvegen Moane-Fulls.	kr. 50.000,-
Stølsvegen Bergo-Rabbalen	kr. 15.000,-
Løken Forskningsstasjon	kr. 5.000,-
Haldorbuhavna (kartlegging)	kr. 3.000,-
Haldorbu Fellesdrift	kr. 6.734,-
Skaget & Bitihorn sankarlag	kr. 15.618,-
Mellane Sankarlag	kr. 5.184,-
Valdres Forsøksring	kr. 1.500,-
Tilskudd til rekr. av ungdom	kr. 7.665,-
ØSJFF	kr. 5.000,-

SUM TILSKUDD **kr.149.701,00,-**

ÅPNE BUER

Fjellstyret har i år utvidet tilbudet med åpne buer i fjellet. Den ytre delen av Sandbakkbua i Heimdalen ble åpnet for allmennheten i 2002. Fjellstyrets oppsynsmenn utførte noen dagers arbeid på bua i denne forbindelse.

Fjellstyret har nå 5 slike buer i fjellet som er godt egnet til å brukes hele året. Dette er i utgangspunktet gjeterbuer. De er små og har enkel standard. Imidlertid er standarden hevet de siste årene. Det kjøres inn ved, forbruksutstyr og det er innlagt propan til matlaging. Det skiftes sengetøy en gang i året.

FRILUFTSLIV

Fjellstyret og kommunen har i **fjellenes år 2002** laget en **fjellstafett** som besto av 12 turmål i Øystre Slidre. Hovedmålet med stafetten var å få folk ut på tur og bli kjent i fjellet. Målet for hver tur var en topp eller et høgdedrag. Her ble det satt opp ei kasse med bok til å skrive navn og adresse i. Det ble innen avslutning registrert 5420 navn i bøkene. Av disse ble 16 vinnere trukket ut og fikk hver sin turkopp i tre, mens 6 vinnere fikk kartmappe, kart over Øystre Slidre og kompass.

Opplegget har ubetinget vært en suksess med svært god respons i media og blant folk flest. Fjellstafetten blir videreført i 2003.

OPPSYNSVIRKSOMHETEN

Fjelloppsynets arbeidsoppgaver er svært sammensatt. I tillegg til å iverksette forvaltning- og kultiveringstiltak innen statsallmenningen, er det oppsynets oppgave å drive informasjon, forebyggende virksomhet og kontroll

I 2002 var oppsynet 1457 timer i feltarbeid og var i kontakt med 470 personer.

Antall anmeldte saker: Fiske 7 stk.
Småviltjakt 2 stk

Antall saker oppgjort på stedet (OPS) Småviltjakt 3 stk
Fiske 4 stk.
Motorferdsel 1 stk
Annet 2 stk.

FISKE

Fiskekortsalg:

FISKE MED GARN, OTER OG LINE									
1 PERSON					FAMILIE				
1 dg	2 dg	3 dg	uke	ses	1 dg	2 dg	3 dg	uke	ses
20	5	0	3	154	5	1	1	1	55
TOTALT					245	KORT			

FISKE MED STANG									
1 PERSON					FAMILIE				
1 dg	2 dg	3 dg	uke	ses	1 dg	2 dg	3 dg	uke	ses
582	249	98	127	221	107	43	45	34	90
TOTALT					1596	KORT			

Totalt ble det solgt 1.841 fiskekort i 2002. Dett er over 400 fiskekort flere enn vi solgte i 2001.

Tilrettelegging av fiskeplass.

Fjellstyret gjorde i 2002 vedtak om å lage en fiskeplass der det skulle legges tilrette for rullestolbrukere. Området ved utløpet av Skåltjednet ble valgt. Begrunnelsen for valget var at det allerede var gjort inngrep her, at det er mulig å få til flere fiskeplasser (på demningen), det er enkelt å sette ut båt her og kanskje det som er viktigst, det bør være mulig å få fisk. Før prosjektet kan realiseres må det gjennom flere instanser for godkjenning. Planen er å gjennomføre arbeidet sommeren 2003.

Fangstregistrering.

Siden 1979 er det drevet fangstregistrering i Vinstre. Dette gjennomføres ved at det sendes ut fangstskjemaer til fiskerne ved sesongstart. Hver dag garna vekjes føres dato, antall garn og antall fisk, på skjemaet. Dette sendes inn til fjellstyret etter sesongen. For å få inn flest mulig rapporter gjennomføres det en purrerunde.

I år kom det inn rapporter fra 49 fiskere. Dette er svært bra og danner et godt grunnlag for bla. a. beregning av avkastning i vatnet.

Avkastningen i Vinstre har variert i hele perioden. Hvis vi ser bort i fra 1986 (reduisert fiske pga. radioaktivt nedfall), ligger oppfisket mengde fra 2.320 kg (1981) til 5.710 kg (1996). I 2002 er beregnet opptak 2860 kg.

Før 1990 var gjennomsnittvekten under 420 gram. Etter 1990 har den økt. I 2002 var gjennomsnittvekten 582 gram for fisk tatt på garn. Aldersanalyse viser at det er årlig tilvekst som øker, og at fisken som fanges er yngre enn tidligere.

Beregnet totalt antall fanget fisk i Vinstre på garn og oter 1979-2002:

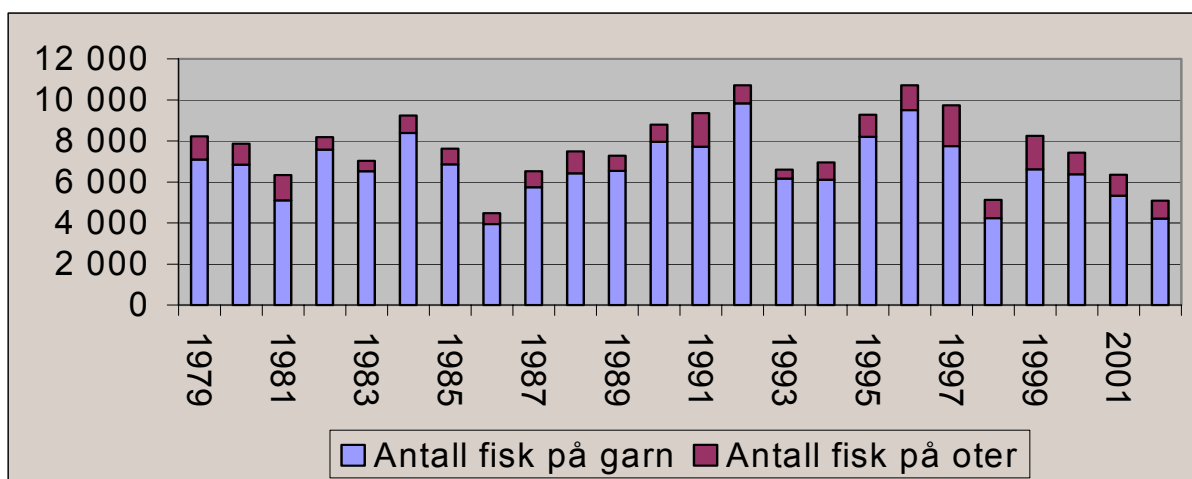

Settefisk.

Settefisken blir levert fra Fjellstyrenes settefiskanlegg i Torpa (FOSA). Dette gjelder ikke fisk til Leirung/Sjodalsvassdraget der kultiveringsplanen for Oppland pålegger oss å ta fisk fra A/L Vågåfisk.

I følgende vatn er det satt ut fisk i 2002:

Ett- og toårig.

Nerre Flytjednet 300, Midtre Flytjedenet 100, Øvre Flytjednet 400, Nerre Jervetjednet 150, Øvre Jervetjednet 150, Litjednet 160, Nerre Fisketj. 300, Øvre Fisketj. 200, Svarthamartjednet 100, Fjelltjednet 200, Øvre Hølmetjednet 50, Midtre Saur 300, Finnefjorden 770, Tansbergfjorden 1270, Sørre Saur 300, Jahastjednet 80, tjednet øst for Skagstjedne 150.

Flerårig:

Pipetjednet 160, Kroktjednet 60, Store Ambjørgtjednet 60, Vesle Ambjørgtjednet 20.

Fisking i Valdres.

Øystre Slidre Statsallmenning er med i den felles fiskekortordningen "Fisking i Valdres" med følgende lokaliteter: Flytjednet, Fisketjednet, Rasletjednet, Flybekken, Leirungsåne, Rjupetjednet, Sanddalstjednet, Gravholtjednet, Fjelltjednet, Stryta, Storetjednet, Skredaltjednet, Kjølaåne, Trøllåstjednet, Skåltjednet, Kjølen og Kjølaåne.

SMÅVILTJAKT

INNANBYGDSBOENDE									
M/HUND					U/HUND				
1 dg	2 dg	3 dg	uke	ses	1 dg	2 dg	3 dg	uke	ses
29	12	12	1	82	34	4	3	1	28

TOTALT 206 KORT

M/HUND (inkl. harejakt)					U/HUND					
1 dg	2 dg	3 dg	uke	ses	1 dg	2 dg	3 dg	uke	ses	e.16 okt
0	0	11	121	42	0	6	14	45	117	62

TOTALT 418 KORT

Til sammen ble det solgt 624 småviltjaktkort.

Småviltforvaltningen

Med bakgrunn i svak lirypebestand f.o.m. 1991, ble jaktreglene endret i samarbeid med viltnemnda både i 1993, 1996 og 1997. I 1996 ble det gjort store endringer i forvaltningsopplegget da det innen visse rammer nå ble mulig å føre en forvaltning tilpasset høstbestanden av lirype det enkelte år.

Fjellstyret har satt ut videre behandling av jaktregler inntil rapporten fra det store forsknings-prosjektet på lirype foreligger. Rapporten som bør danne grunnlag for forvaltningen av lirype framover, er ennå ikke lagt fram.

Årets taksering av lirype ble gjennomført i perioden 22.-28. august. takseringen ble utført med hund i 7 områder. Fuglehundgruppa i Ø.Slidre jeger- og fiskerforening er ansvarlig for gjennomføring etter opplegg fra fjellstyret. Vi er svært godt fornøyd med dette samarbeidet.

Det ble en endring av takseringsområder i år, da området sør-vest for Tansbergfjorden ble tatt med.

Områder som er taksert:

Mytingen, Gråland, Skindro, Skreddalen, Skaget, Sørre Trøllåsen og Tansberg (ny)

Samla takseringsresultat 2002

ant. timer	observert voksen	observert kylling	Sum	kyllingprod.	rype/time
22t 30min	54	149	203	5,5	9

Jaktresultater.

Det kom inn 450 jaktrapporter (72% av alle småviltjegere). Med bakgrunn i disse er det beregnet totalt antall felte småvilt i allmenningen i 2002:

1502 liryper, 661 fjellryper, 42 orrfugl, 3 ender og 47 harer.

Som tidligere år har vi fått tilsendt rypevinger fra jegerne (1255 lirypevinger) og (457 fjellrypevinger). Dette er et stort og tilstrekkelig materiale til å gi sikre resultater. Innsamlingen gjøres for å få best mulig kunnskap om kyllingproduksjonen. I 2002 viste disse en produksjon på 3,39 kyllinger pr. par voksne liryper (3,18 i 2001). For fjellrype viser vingeanalyse en

produksjon på 2,46 kylling pr voksent rypepar. (2,17 i 2001).
Kyllingproduksjonen i 2002 var over middels.

En god, jaktbar rypebestand om høsten, betinges av to forhold: God hekkebestand om våren og god kyllingproduksjon.

2002 ble et rypeår som var godt over middels. Vi må tilbake til 1989 for å finne like gode bestandsforhold i allmenningen.

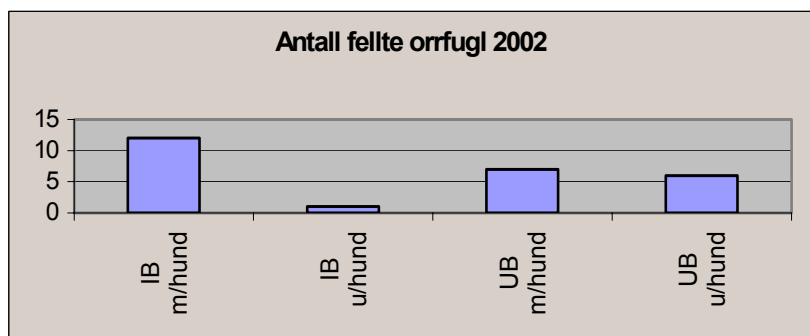
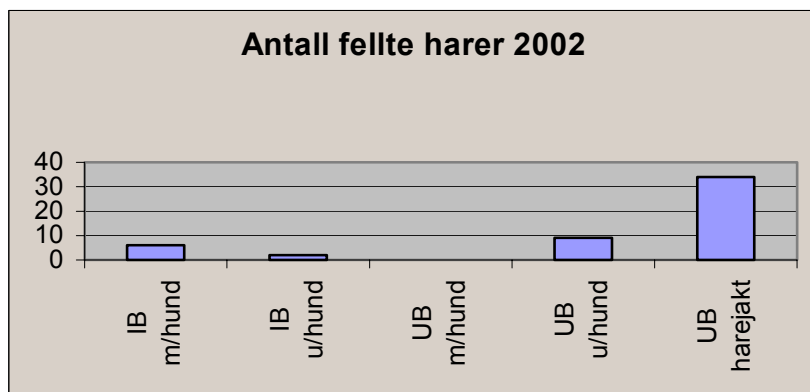
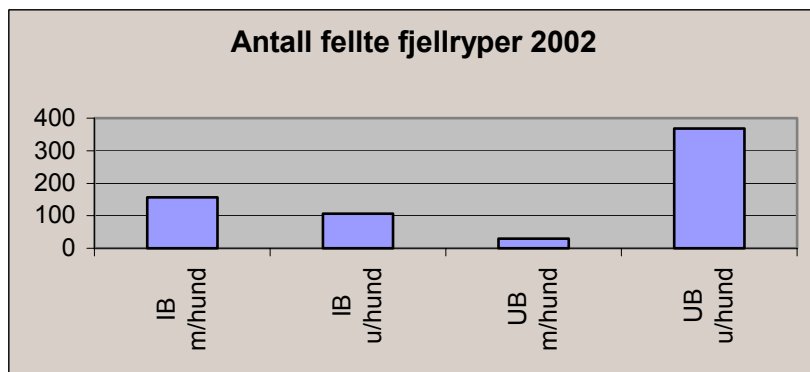
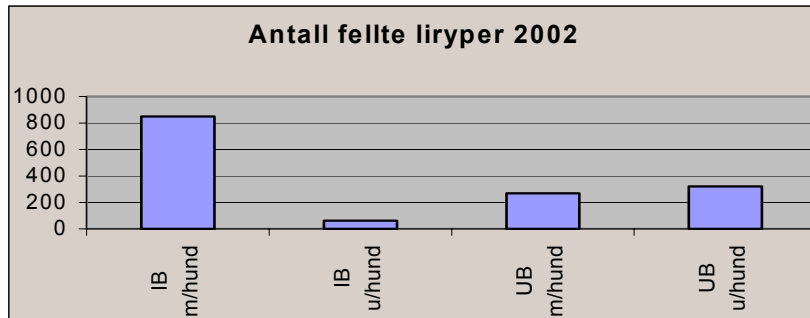

ANTALL FELTE RYPER PR. DAG FRA 1969 (fjellryper og liryper)

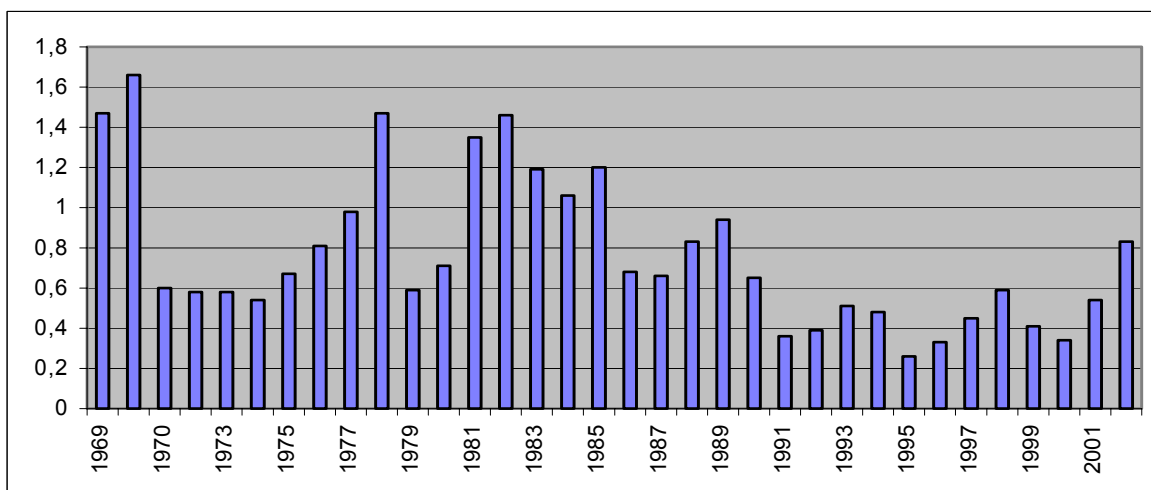

1996:"Bag-limit" 2 liryper pr. dag/pr. jeger, 1997:"Bag-limit" 3 liryper pr. dag/pr. jeger, 1998:"Bag-limit" 4 liryper pr. dag/pr. jeger, 1999:"Bag-limit" 2 liryper pr. dag/pr. jeger, 2000:"Bag-limit" 4 liryper pr. dag/pr. jeger, 2001:"Bag-limit" 4 liryper pr. dag/pr. jeger, 2002:"Bag-limit" 5 liryper pr. dag/pr. jeger

KYLLINGPRODUKSJON HOS LIRYPE FRA 1979

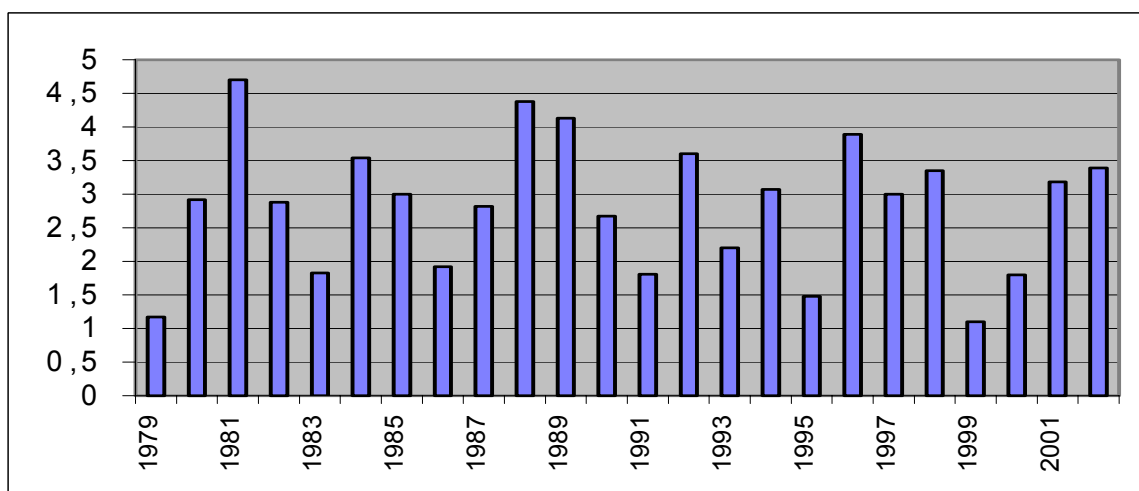

Sett vilt.

De siste 7 åra er det benyttet et observasjonsskjema "sett vilt", der jegerne skal registrere antall vilt som observeres hver dag. Statistikk over observasjoner pr. jaktdagsverk blir ikke påvirket av en eventuell dagskvote, og er derfor mer sammenlignbar mellom år enn felt vilt pr. dag.

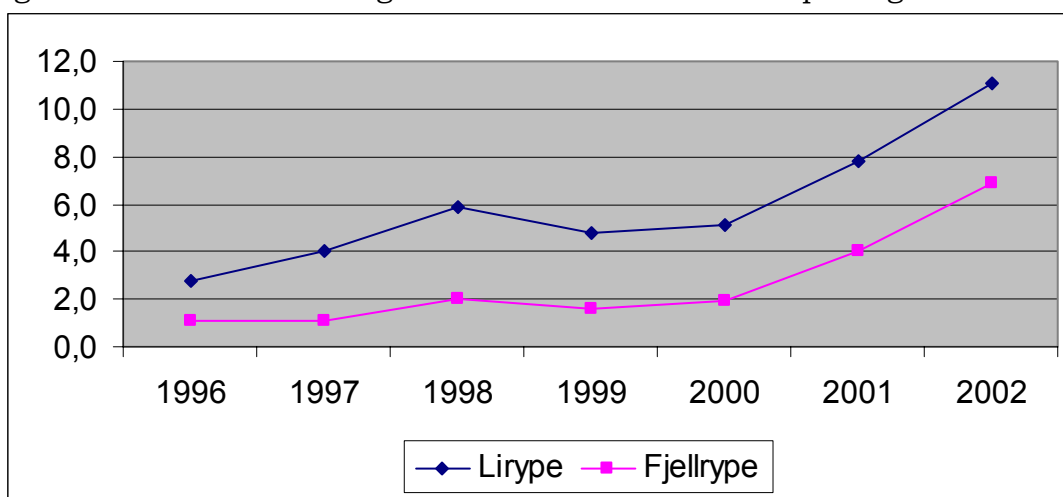

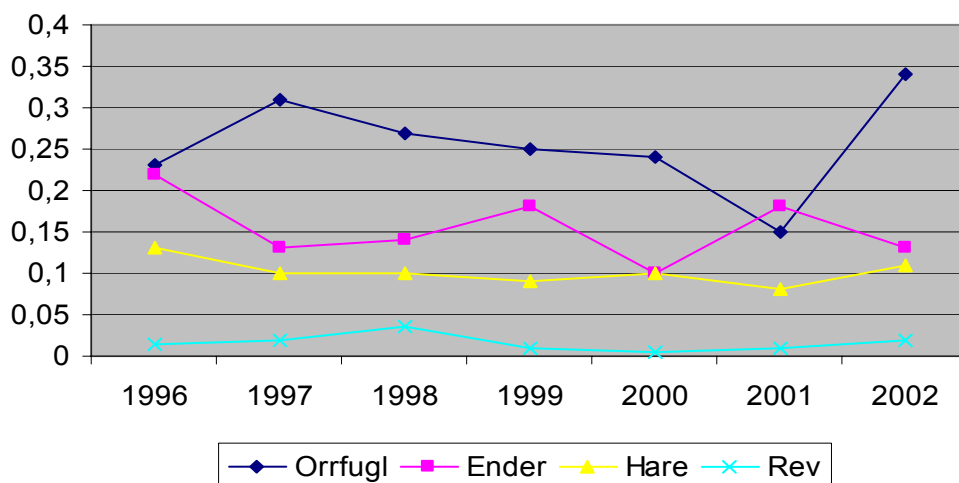

Figurene bygger på samla observasjoner av vilt for alle jegergrupper. Tallene er utregnet til det som en gjennomsnittsjeger ser pr. dag, og er sammenlignbare fra år til år.

Antall observasjoner i 2002 er; 20 798 liryper, 12 877 fjellryper, 642 orrfugl, 276 ender, 216 harer og 40 rever. I forhold til 2001 har det vært oppgang i observert lirype, fjellrype, orrfugl, hare og rev pr. jakt dag, mens det har vært nedgang i observert ender.

REKRUTTERING

For å stimulere ungdom til å drive jakt og fiske har fjellstyret innført forskjellige ordninger som skal gjøre disse friluftaktivitetene rimeligere

Følgende ordninger er innført:

- Gratis fiskekort for all ungdom til og med det året de fyller 20 år.
- Fjellstyret dekker kursavgift og materiell til jegerprøven for innenbygdsboende i samme aldersgruppe som ovenfor.
- Gratis opplæringsjakt for all ungdom fra 14-16 år

ELGJAKT

Administrasjon.

Administrasjonen av elgjakta blir utført av Statskog i samarbeid med fjellstyret. Inntektene, med fradrag av 5 % i adm.kostnader, går inn i fjellkassa.

Driftsplanområde.

"Øystre Slidre driftsplanområde for elg" har nå fungert i 10 år. Forvaltningen blir styrt ved bruk av driftsplan og 1-årige avskytingsavtaler med Viltnemnda.

Administrasjons for driftsplanområdet blir utført ved fjellstyrekontoret. I 2002 utgjorde dette arbeidet 10,5 dagsverk.

I flere driftsplanperioder var det et mål å redusere elgstammen i Øystre Slidre. Bakgrunnen for dette er at det ikke er gode nok beiteforhold til så stor

elgstamme som vi har hatt i slutten av 80- åra og i 1990 åra. Resultater på "sett elg" viser at dette arbeidet har resultert i en lavere elgbestand. Målsettingen for den 3 årige driftsplanperiode vi nå er inne i, er bl.a. å holde bestanden på dagens nivå.

Jaktresultater:

Statsallmenningen som er inndelt i 7 jaktfelt ble i 2002 tildelt 21 dyr på ordinær kvote, og 11 tilleggsdyr. Det ble felt tilsammen 23 elg. det ble felt 6 tilleggsdyr fordelt på 3 jaktfelt. 3 jakklag klarte ikke å fylle tildelt kvote.

Felte dyr er fordelt på 9 kalver, 4 ungdyr, 2 voksne okser og 8 voksne koller. Det ble felt dyr i alle jaktfelt.

Resultater fra "sett elg" pr. dagsverk viser en liten oppgang i forhold til 2001.

"Sett elg pr. dagsverk" i Øystre Slidre Statsallmenning

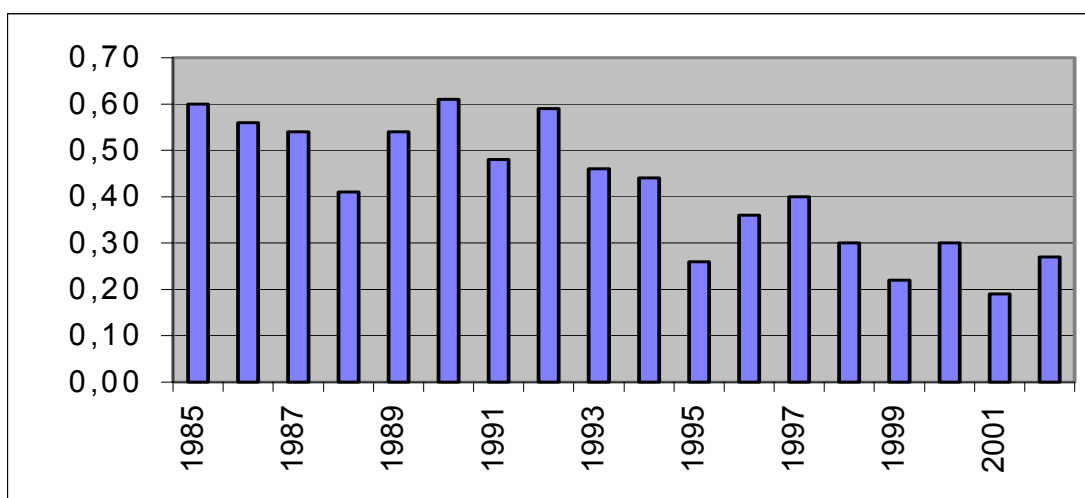

Gjennomsnittsvæker

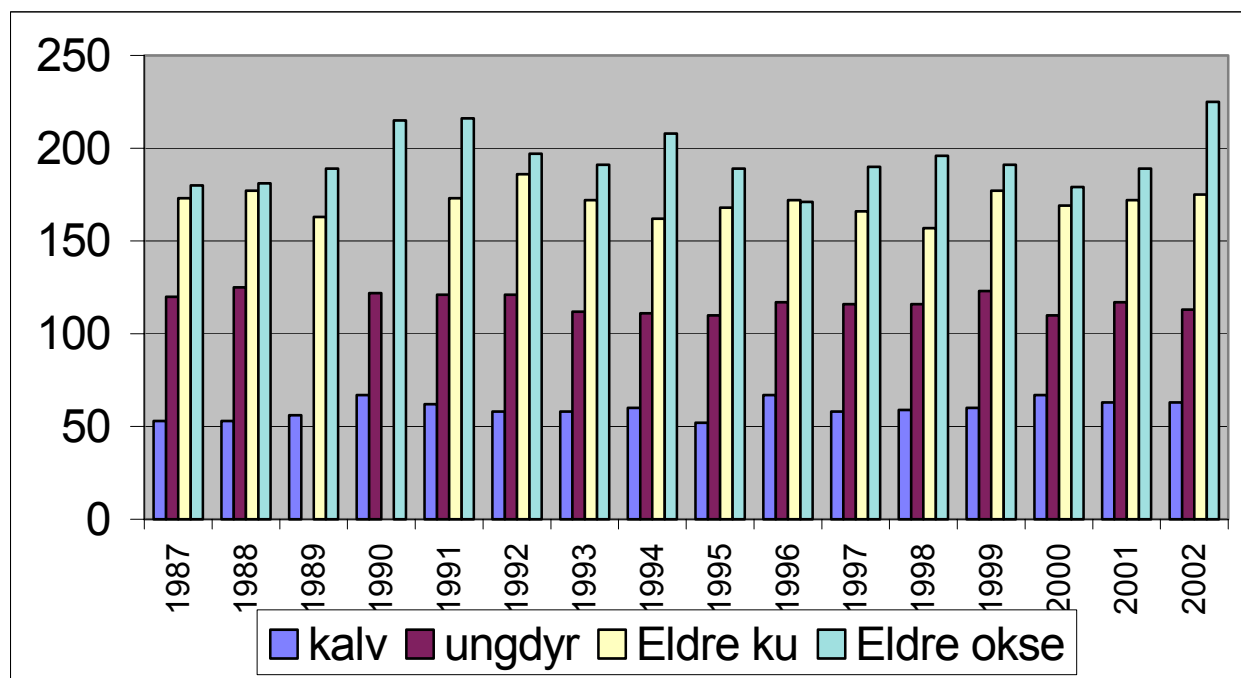

Antall felt elg i Øystre Slidre Statsallmenning fra 1952

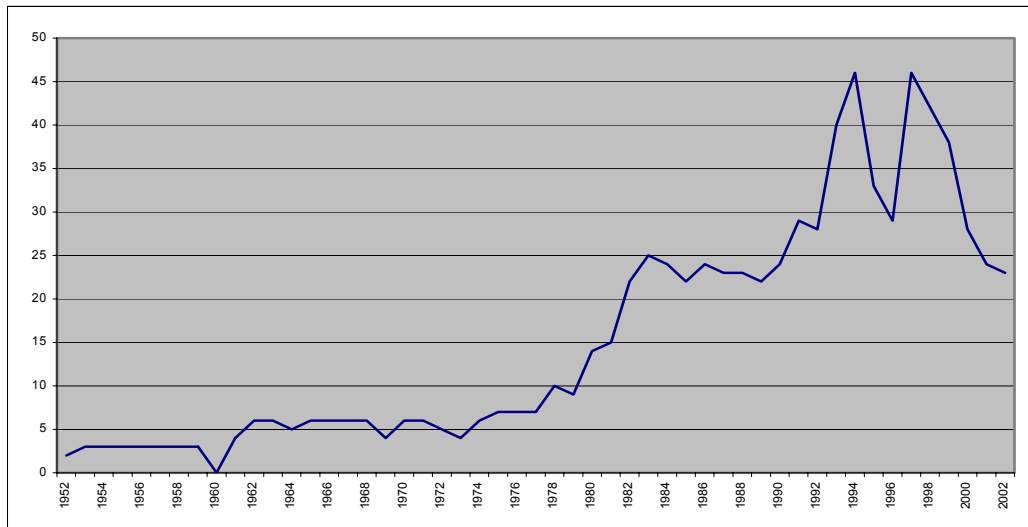

ELGREGION

Statsallmenningen er innmeldt i "Dokkfløy elgregion". Denne omfatter deler av kommunene Vågå, Sel, Nord-Fron, Sør-Fron, Gausdal, Lillehammer, Gjøvik, Nordre-Land, Etnedal, Nord-Aurdal og Øystre Slidre.

I følge § 2 i vedtektene er regionens formål å iverksette tiltak av praktisk og økonomisk art for en optimal avkastning både av skogbruket som næring og elgstammen innen området. Elgstammens størrelse forsøkes avpasset i forhold til skade på skog og innmark, og tilgjengelig vinterbeite.

Dokkfløy elgregion har utarbeidet en forvaltningsplan for hele regionen som skal gjelde i perioden 2000-2004. Det er satt opp flere målsettinger det skal arbeides med i perioden.

ØKONOMI

Økonomien til fjellkassa går fram av vedlagte regnskap. Regnskapet består av balanse, resultatregnskap og noter. Regnskapet er ferdig revidert og godkjent.

Det ble i 2002 et overskudd på kr. 70.113,54