

## **INNHOOLD**

### **SIDE**

Fjellstyret.....	2
Administrasjon.....	2
Virksomhet.....	2
Informasjon.....	3
Støl, beite, tilleggsjord.....	3
Reinbeite.....	5
Tilskudd.....	5
Åpne buer.....	6
Friluftsliv.....	6
Oppsyn/ tilsynsvirksomhet.....	6
Fiske.....	7
Småviltjakt.....	9
Rekruttering.....	13
Elgjakt.....	14
Økonomi.....	16

## **FJELLSTYRET**

Øystre Slidre fjellstyre har hatt følgende sammensetning i 2003:

Leder:	Arne Prestegården	Varamedl.	Arne Sælid
Nestleder:	Kjell Berge Melbybråten	"	Oddgeir Blomlie
Styremedl:	Kjell Jørgen Grythe	"	Ellen Flatland
"	Inga Olsen	"	Jonn Tande
"	Ragnhild Steinde	"	Signe Skammestein

## **ADMINISTRASJON**

### **Ansatte:**

Fjellopsyn/daglig leder 100% stilling:	Reidar Gran
Sekretær 50% stilling:	Nina E. Thon
Sesongoppsyn: 100% i perioden 1.6-31.10:	Ivar Skattebu

Av totalt 3 486 arbeidstimer for alle ansatte, utgjør ledelse, sekretærarbeid, forvaltning og drift av fjellstyrekontoret 1999 timer. Herav 789 timer med saksbehandling og 942 timer med annet refusjonsberettiget innarbeid. Førings av regnskap og kortsalg som ikke er refusjonsberettiget arbeid, utgjør 268 timer.

Sekretær og forvaltningsoppgaver for Øystre Slidre driftsplanområde for elg utgjorde 83 timer.

## **VIRKSOMHET**

Det har vært avholdt 7 fjellstyremøter. 2 av møtene er kombinert med befaringer. Det er behandlet 48 fjellstyresaker og gjennomgått 237 referatsaker.

Videre har fjellstyret deltatt på årsmøtet for Fjellstyrene i Oppland Settefiskanlegg (FOSA), årsmøtet til Fjellstyrene i Oppland og ledermøte i samme organisasjon. I løpet av året har fjellstyret deltatt på en rekke andre møter.

Fjellstyret har i 2003 vært representert i følgende styrer/utvalg:

- Øystre Slidre Driftsplanområde for elg.
- Arbeidsgruppe for endring av "Forskrift om støl og tilleggsjord i statsallmenning".
- Revisjon av konsesjonsvilkår for Vinstravassdraget
- "Stølsprosjektet" i regi av Øystre Slidre kommune

Større saker fjellstyret har behandlet i år:

- Høring i forbindelse med arbeid med revisjon av forskrift om seter og tilleggsjord.
- Ny avtale med Vågå tamreinlag som skulle gjelde fra 1.9.2003 har medført mye arbeid og møtevirkosomhet. Mer omtale av saken under "Reinsbeite".

- Høring om nye forskrifter i forbindelse med omlegging av forvaltningen av jakt på elg, hjort, rådyr, bever og gaupe i statsallmenning. Mer omtale under "elgjakt".

## **INFORMASJON**

Fjellstyret har i år informert om statsallmenningen gjennom:

- Oppslag på informasjonstavler ved alle innfartsveger til allmenningen.
- Oppslag om motorferdsel i utmark på traktor/kjerreveger.
- Turkartet og brosjyrer om småviltjakt og fritidsfiske.
- Årsmelding som sendes en rekke instanser både i og utenfor kommunen. I tillegg legges den ut på rådhuset, Sebu bensin, Coop Markedet i Rogne, Heggenes, Skammestein, og turistinformasjonen på Beitostølen.
- Fjellstyret er også med i "Friluftsliv, Jakt og Fiske" som er et katalogsamarbeid med Norges fjellstyresamband og Statskog.
- Fjellstyret leier fast plass for informasjon om allmenningen i informasjonsbygget på Beitostølen.
- Fjellstyrets egne internettsider. Dette er blitt en svært viktig innformasjonskilde. I tillegg til fast informasjon om fjellstyret/allmenningen og virksomheten, legges alle fjellstyresaker ut både før og etter møter. I tillegg kan fjellstyret orientere om aktuelle saker etter årstidene. Årsmelding, regnskap og budsjett legges også på disse sidene. Fjellstyret har fått mange positive tilbakemeldinger for dette tiltaket for å gi innsyn i fjellstyrets arbeid.
- Fjellstyret deltar med informasjon på den nye internettportalen INATUR. Dette er et fellesprosjekt av Norges Fjellstyresamband, Norges Skogeierforbund, Statskog og Norges Jeger- og fiskerforbund.

## **STØL, BEITE OG TILLEGGSJORD**

### **Tilleggsjord/beite.**

Fjellstyret gikk inn for at tidligere (frilagt) stølsvoll til Molor 36/10 på Nørre Trøllåsen ble utvist til nabostøl 464 som tilhører Skatrud 38/3.

### **Bygging på støler**

Fjellstyret har behandlet følgende byggesaker i 2003:

- Godkjent oppføring av nytt uthus på støl 595 til Sørbu på Mørstadstølen
- Godkjent oppføring av letak for beitedyr på støl 437 på Bergset
- Godkjent oppføring av nytt sommerfjøs på 568 på Kjøllestølen
- Godkjent tilbygg på sel på støl 373 på Tansberg
- Krav om fjerning av brakke på støl 430 i Flakstad

### Organisert beitebruk.

Sankarlag	Ungdyr	Sleppt sau	Tappt sau på beite i % (antall)
Skaget-Bitihorn		2.836	3,35% (95)
Haldorbu fellesdrift	36	772	2,59% (20)
Mellane		1.057	1,13% (12)
<b>Sum</b>	<b>36</b>	<b>4.665</b>	<b>2,72 (127)</b>

Haldorbu fellesdrift og Mellane sankelag har normale tap også i år. Skaget-Bitihorn har litt høyere tap enn de andre. Men tapet er lavere enn i 2002. I følge muntlige opplysninger er tapene i år forholdsvis større i Kvednhø-Gråhøområdet, enn i de andre områdene. I 2002 var området mellom Skaget og Sandvatnet mest belastet. Det har vist seg vanskelig å dokumentere hva tapsårsaken har vært, da få dyr er funnet.

Tidligere år har det bare enkelte år vært observert jervespor i Øystre Slidre. Dette har endret seg siste året. Vinteren 2002/2003 ble det ved flere anledninger påvist spor etter jerv i allmenningen. Sporing viser at jerven som er innom Øystre Slidre spesielt har forbindelse med naboområder i Vågå, Nord- og Sør Fron og Gausdal.

I 1996 innførte fjellstyret en tilskuddsordning til organisert gjeting på utmarksbeite i Øystre Slidre. Ordningen skal komme i tillegg til etablerte tilsynsordninger i sankelaga, og dyreeiere må yte like mye i beiteavgift som tilskuddet, som er på kr. 6,- pr. sau og kr. 50,- pr. storfe.

Både Skaget-Bitihorn, Haldorbu og Mellane sankarlag har benyttet seg av ordningen i 2003 ved å ansette gjetere og få tilskudd til dette. Tilskuddet utgjorde til sammen kr. 29.290,-

Fjellstyret leier beite i et område i Gausdal statsallmenning som grenser inn til Haldorbuhavna. Dette inngår som en del av det inngjerda beiteområdet til Haldorbu fellesdrift.

Haldorbu fellesdrift har de siste årene fått færre brukere. I 2003 var det bare 4 brukere med 772 sau og 3 brukere med 35 ungdyr. Med så få brukere blir det omfattende dugnadsarbeide på hver. Gjerdet rundt havna er i dårlig forfatning. På et møte der fjellstyret deltok ble det bestemt at gjerdet rundt havna skulle befares. Denne ble gjennomført høsten 2003. I tillegg til fjelloppsynet, var representanter fra brukerne, kommunen og fylkesagronom Skurdal med. Resultatet fra befaringen er ikke vurdert ennå. Men det ble klart under befaringen, at dersom gjerdet rundt hele havna skal rustes opp til å holde minst 15 år, vil det ha meget store kostnader.

## REINBEITE

Allmenningen brukes som høst-, vinter- og vårbeite av Vågå tamreinlag nord for Vinstre, og Fram Reinlag sør for Vinstre. Til sammen beiter ca 4-5000 rein i disse områdene.

Fjellstyret har avtale med Fram Reinlag for perioden 2002-2007. Nytt prinsipp i avtalen er at reinlaget skal varsle fjellstyret hvis reinen ikke er ute av allmenningen innen 31. mai. Fra 1. juni løper ei dagbeiteleie inntil reinen er ute av området.

Beiteavtalen med Vågå tamreinlag gikk ut 31. mai 2003. Fjellstyret har gjennomført flere møter med både tamreinlaget og støls- og beitebrukere i området. Innen årets utgang var det ikke mulig å få til en avtale som alle parter kan godta.

Tidligere beiteavtale omfattet beiting fra 1. september til 31. mai. Fjellstyret har nå tilbudt tamreinlaget å leie også sommerbeite i allmenningen, avgrenset til vest for riksvei 51. Fjellstyret vil videre innføre ei dagbeiteleie dersom reinen krysser og oppholder seg øst for riksvegen. Det skal lages egne kjøreregler for dette. Vågå tamreinlag har vanskelig for å godta prinsippet om dagbeiteleie, og har sterke ønsker om også få leie deler av området øst for riksvegen.

Fjellstyret har forlenget tidligere avtale, inntil en ny avtale kom på plass. Da dette har vært svært vanskelig å få til, har fjellstyret satt frist til 1. april om å få til ei avtale. Dersom dette ikke skjer opphører gjeldende leieforhold med Vågå Tamreinlag 1.juni 2004.

## TILSKUDD

Dersom overskuddet i fjellkassa er større enn det som trengs til tiltak innen allmenningen, kan fjellstyret bevilge tilskudd til formål som tar sikte på å styrke næringsgrunnlaget i bygda. Søknadsfristen er 1. mai.

### I 2003 ble det utbetalt tilskudd til følgende:

Stølsv. Moane-Fulls. (grøfting)	kr. 55.000,-
Stølsvegen Moane-Fulls.(nytt bomanlegg)	kr.100.000,-
Vinstervegen (nytt bomanlegg)	kr. 85.000,-
Haldorbu Fellesdrift (tilskudd gjeting)	kr. 5.932,-
Skaget & Bitihorn sankarlag(tilskudd gjeting)	kr. 17.016,-
Mellane Sankarlag (tilskudd gjeting)	kr. 6.342,-
Valdres Forsøksring	kr. 1.500,-
Tilskudd til rekr. av ungdom	kr. 44.007,-
Bok om sløefiske i Oppland	kr. 2.000,-
Valdres Landbruksnytt	kr. 1.500,-
ØS Skytterlag	kr. 24.000,-
-----	
<b>SUM TILSKUDD</b>	<b>kr.342.297,00,-</b>

## **ÅPNE BUER**

Fjellstyret har nå 5 buer som er åpne for allmennheten. Alle buene er godt egnet til å brukes hele året. Dette er i utgangspunktet gjeterbuer. De er små og har enkel standard. Det kjøres inn ved, forbruksutstyr og det er innlagt propan til matlaging. Det skiftes sengetøy en gang i året. Det utføres årlig vedlikehold på buene etter behov. Det er frivillig innbetaling for bruk av buene. I 2003 kom det inn kr. 2.250,-.

## **FRILUFTSLIV**

Fjellstyret og kommunen startet et samarbeid i 2002 (fjellets år), og fikk i gang en fjellstafett. I 2003 besto denne av 9 turmål i Øystre Slidre. Hovedmålet med stafetten var å få folk ut på tur og bli kjent i fjellet. Målet for hver tur var en topp eller et høgdedrag. Her ble det satt opp ei kasse med bok til å skrive navn og adresse i. Det ble innen avslutning registrert 5623 navn i bøkene.

I tillegg til å trekke ut en til to vinnere på hver topp med kartmappe, kompass og kart i premie, ble det i år også laget registreringskort for de som ville gå til alle turmålene. 131 personer gjorde dette, og fikk tilsendt en trekopp med inngravert "fjellstafetten 2003".

Da Øystre Slidre kommune deltar i FYSAK-prosjektet "Aktiv for livet", ble fjellstafetten en del av dette opplegget. Alle skolene ble invitert til å konkurrere om å få flest elever på alle toppene. Midte Hegge skule og Beito skule ble begge premierte i år.

Opplegget har ubetinget vært en suksess med svært god respons i media og blant folk flest. Fjellstafetten blir videreført i 2004.

## **OPPSYN- OG TILSYNSVIRKSOMHETEN**

Fjelloppsynets arbeidsoppgaver er svært sammensatte og allsidige. I tillegg til å iverksette forvaltnings- og kultiveringstiltak innen statsallmenningen, er det oppsynets oppgave å drive informasjon, forebyggende virksomhet og kontroll.

I 2003 var oppsynet 1390 timer i feltarbeid. Av dette utgjorde 849 timer informasjon, kontroll og tilsyn. Mens 541 timer gikk med til praktiske tiltak, skjøtsel, tilrettelegging etc.

Totalt var fjellstyrets oppsyn i kontakt med 443 personer i fjellet.

**Oversikt over antall personer som er kontrollert, anmeldt og saker oppgjort på stedet (OPS):**

	<b>Kontrollerte personer</b>	<b>Anmeldte/ rapporterte saker</b>	<b>OPS</b>
Småviltjakt	67	0	1
Storviltjakt	63	2	0
Fiske	136	12	10
Motorferdsel	13	1	1
Annet	6	1	5
Sum	285	16	17

## **FISKE**

Totalt ble det solgt 1.667 fiskekort i 2003. I tillegg ble det skrevet ut 98 gratis fiskekort til ungdom som er 20 år eller yngre. Kortsalget fordeler seg slik:

### **GARN, OTER OG LINE**

#### ***1 person***

<b>1 dg</b>	<b>2 dg</b>	<b>3 dg</b>	<b>uke</b>	<b>Ses</b>
21	12	3	7	139

#### ***Famile***

<b>1 dg</b>	<b>2 dg</b>	<b>3 dg</b>	<b>uke</b>	<b>Ses</b>
2	1	0	0	62

**SUM: 247 KORT**

### **FISKE MED STANG**

#### ***1 person***

<b>1 dg</b>	<b>2 dg</b>	<b>3 dg</b>	<b>uke</b>	<b>Ses</b>
497	214	115	109	217

#### ***Famile***

<b>1 dg</b>	<b>2 dg</b>	<b>3 dg</b>	<b>uke</b>	<b>Ses</b>
88	43	27	28	82

**SUM: 1420 KORT**

Fjellstyret har lagt ut fiskekort for salg på 18 forskjellige steder innen kommunen, og 2 steder på Fagernes. I tillegg er det god mulighet for selvbetjening av fiskekort for stangfiske ved alle innfartsveger til statsallmenningen.

Nytt i 2003 er mulighet for å løse fiskekort for stangfiske i allmenningen, på internett gjennom internettportalen INATUR.NO. Denne løsningen kom i orden litt sent i sesongen og ble derfor lite brukt i 2003.

Fjellstyret deltar i felleskortet "Fisking i Valdres" med en del av de lettest tilgjengelige fiskelokalitetene i allmenningen.

### Tilrettelegging av fiskeplass ved Skåltjednet.

I 2003 gjennomførte fjellstyret tilretteleggingsarbeid ved Skåltjednet. Formålet var at området ved demningen skulle gjøres tilgjengelig for fiskere av alle slag. Også de som bruker rullestol.

Det gjenstår litt arbeid med bl.a. bord/benker, som blir utført til våren. Totale kostnader var kr. 72.000, hvorav det er bevilget kr 23.000 i tilskudd fra Fylkesmannen i Oppland og kr. 15.000 fra Grunneierfondet.

### Fangstregistrering.

Siden 1979 er det drevet fangstregistrering i Vinstre. I 2003 kom det inn rapporter fra 38 fiskere. Dette danner et godt grunnlag for bla. a. beregning av avkastning i vatnet.

Avkastningen i Vinstre har variert i hele perioden. Hvis vi ser bort i fra 1986 (reduisert fiske pga. radioaktivt nedfall), ligger oppfisket mengde fra 2.320 kg (1981) til 5.710 kg (1996). I 2003 er beregnet opptak 3.280 kg. Ca 85% tas på garn og ca 15% på oter. Dette er minimumstall da antallet tilreisende fiskere som dorger fra båt, har økt de siste årene. Disse er vanskelig å fange opp med hensyn til rapportering.

Før 1990 var gjennomsnittvekten under 420 gram. Denne har økt etter 1990. I 2003 var gjennomsnittvekten 557 gram for fisk tatt på garn. Aldersanalyse viser at årlig tilvekst øker, og at fisken som fanges er yngre enn tidligere.

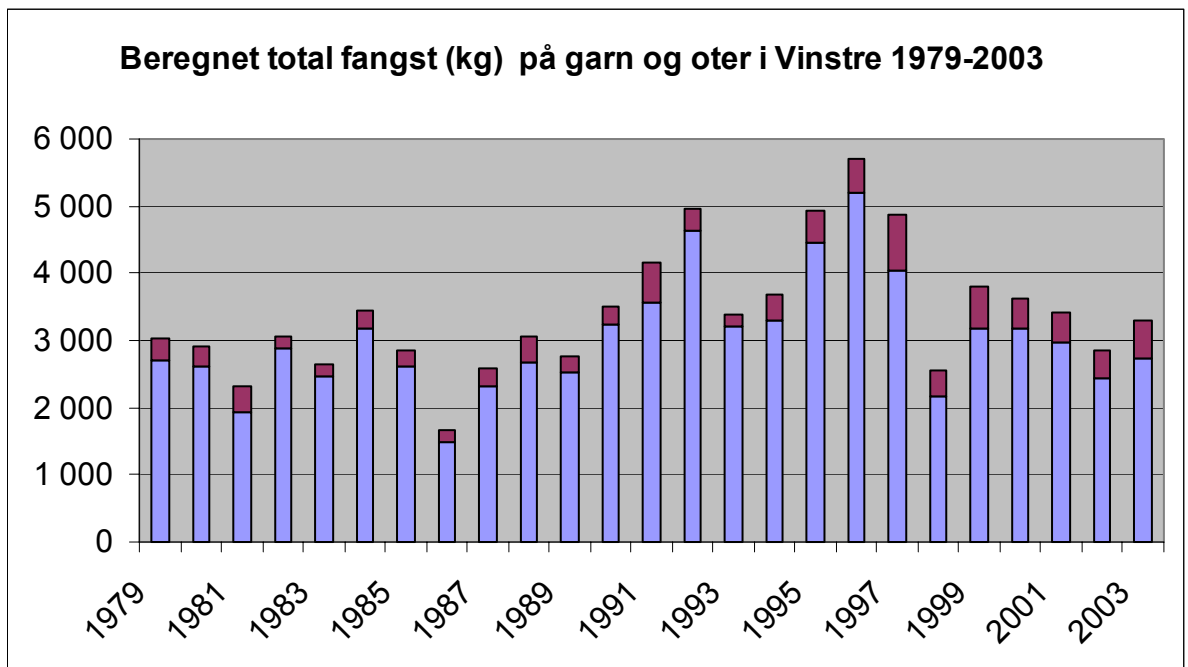

**Settefisk.**

Settefisken blir levert fra Fjellstyrenes settefiskanlegg i Torpa (FOSA). Dette gjelder ikke fisk til Leirung/Sjødalsvassdraget der kultiveringsplanen for Oppland pålegger oss å ta fisk fra A/L Vågåfisk.

I følgende vatn er det satt ut fisk i 2003:

Ettårig

Nerre Flytjednet 300, Øvre Flytjednet 500, Nerre Fisketj. 550, Øvre Fisketj. 250, Svinetjednet 150, Fjelltjednet 200, Nørre Kjølén 300, Kjølén 200, Midtre Saur 300, Finnefjorden 900, Tansbergfjorden 1200, Øvre Skreppetjednet 100, Sørre Saur 300, Nerre trølltjednet 50, Øvre Trølltjednet 50, Sørre Huldretjednet 100, Gaukelitjednet 100, Storetjednet (Skag) 600.

Flerårig:

Pipetjednet 160, Kroktjednet 60, Store Ambjørgtjednet 60, Vesle Ambjørgtjednet 20.

**SMÅVILTJAKT**

Det ble solgt til sammen 694 jaktkort. Kortsalget fordeler seg slik:

**INNENBYGDSBOENDE***med hund*

1 dg	2 dg	3 dg	uke	Ses
28	19	4	3	116

*uten hund*

1 dg	2 dg	3 dg	uke	Ses
10	5	3	1	20

**SUM: 209 KORT**

**UTENBYGDSBOENDE***med hund (inkl. harejakt)*

1 dg	2 dg	3 dg	Uke	Ses
		7	131	41

*uten hund*

1 dg	2 dg	3 dg	uke	Ses	fritt kortsalg
	9	27	64	117	89

**SUM: 485 KORT**

**Småviltforvaltningen**

Med bakgrunn i svak lirypebestand f.o.m. 1991, ble jaktreglene endret i samarbeid med viltneimnda både i 1993, 1996 og 1997. I 1996 ble det gjort store endringer i forvaltningsopplegget da det innen visse rammer nå ble mulig å føre en forvaltning tilpasset høstbestanden av lirype det enkelte år.

Fjellstyret har satt ut videre behandling av jaktregler inntil rapporten fra det store forsknings-prosjektet på lirype foreligger. Rapporten som

bør danne grunnlag for forvaltningen av lirype framover, er ennå ikke lagt fram.

Årets taksering av lirype ble gjennomført i perioden 21.-26. august. takseringen ble utført med hund i 7 områder. Fuglehundgruppa i Ø.Slidre jeger- og fiskerforening er ansvarlig for gjennomføring etter opplegg fra fjellstyret. Vi er svært godt fornøyd med dette samarbeidet.

I tillegg til 7 områder ble også Leirungterrenget taksert, med svært god rypebestand. Pga. at dette ligger i ytterkant av allmenningen og at det ikke var med på taksering i 2002, valgte vi ikke å ta med dette i vurderingen i år.

#### Områder som er taksert:

Mytingen, Gråland, Skindro, Skreddalen, Skaget, Sørre Trøllåsen og Tansberg

#### **Samla takseringsresultat 2003**

ant. timer	observert voksen	observert kylling	Sum	kyllingprod.	rype/time
22t 10min	68	89	157	2,6	7,1

Det som er spesielt å bemerke fra takseringen før jakta i år er at vi registrerte en betydelig større bestand av voksen lirype i år enn tidligere, at det var relativt lav kyllingproduksjon. Det var spesielt dårlige resultater sør i allmenningen, mens det var bedre i nordlige deler.

Med bakgrunn i den lave produksjonen og generelt lav lirypebestand i sør, ble det bestemt at dagskvote i sørre delen (jaktfelt 1), skulle være på 1 lirype/dag, mens den ble satt til 3 liryper/dag i midt- og nordområdet (jaktfelt 2 og 3).

#### **Jaktresultater.**

Det kom inn 445 jaktrapporter (64% av alle småviltjegere). Med bakgrunn i disse er det beregnet totalt antall felte småvilt i allmenningen i 2003:

1484 liryper, 804 fjellryper, 18 orrfugl, 10 ender og 64 harer.

Som tidligere år har vi fått tilsendt rypevinger fra jegerne (1074 lirypevinger) og (559 fjellrypevinger). Dette er et stort og tilstrekkelig materiale til å gi sikre resultater. Innsamlingen gjøres for å få best mulig kunnskap om kyllingproduksjonen. I 2003 viste disse en produksjon på 2,11 kyllinger pr. par voksne liryper (3,39 i 2002). For fjellrype viser vingeavlesing en produksjon på 2,08 kylling pr voksent rypepar. (2,46 i 2002).

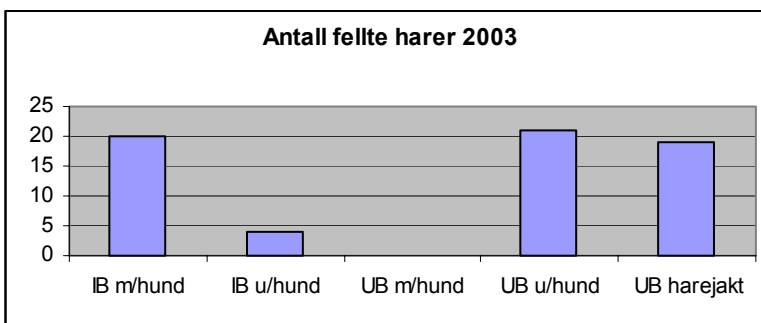
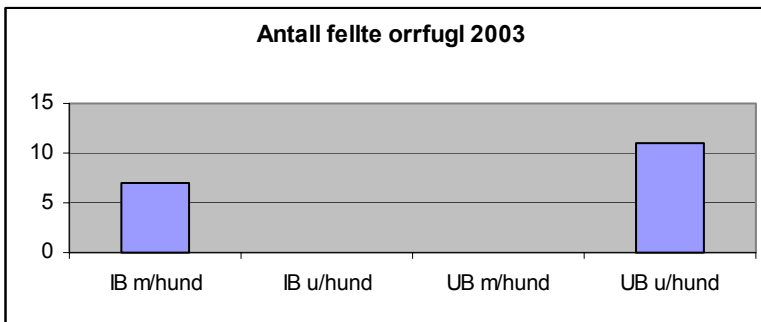
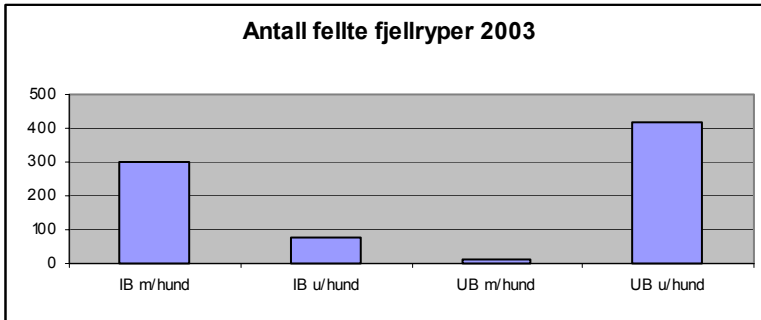
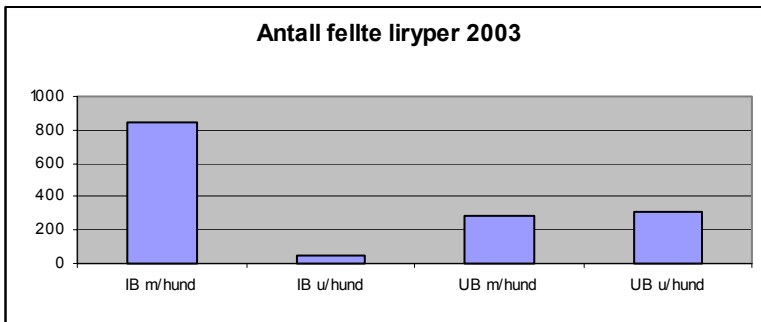

## ANTALL FELTE RYPER PR. DAG FRA 1969 (fjellryper og liryper)

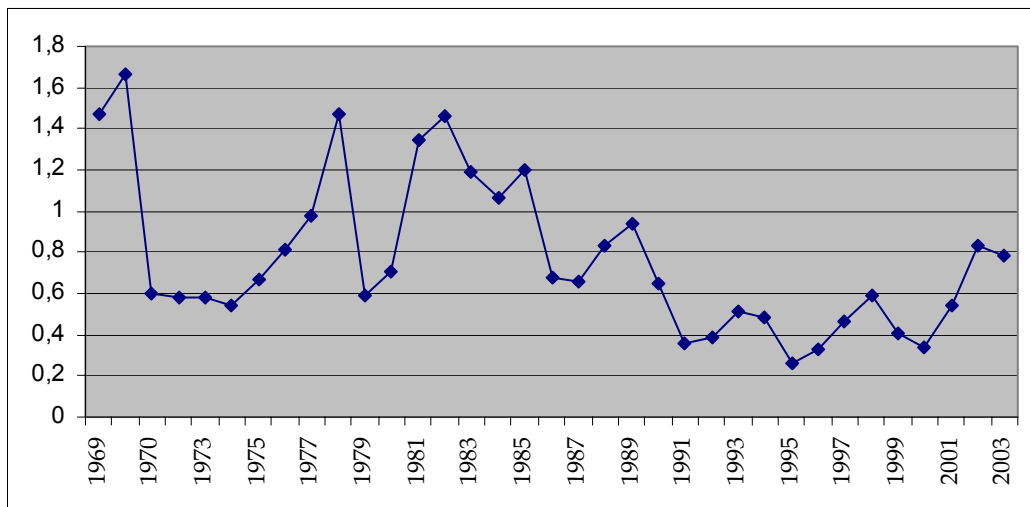

1996:"Bag-limit" 2 liryper pr. dag/pr. jeger, 1997:"Bag-limit" 3 liryper pr. dag/pr. jeger, 1998:"Bag-limit" 4 liryper pr. dag/pr. jeger, 1999:"Bag-limit" 2 liryper pr. dag/pr. jeger, 2000:"Bag-limit" 4 liryper pr. dag/pr. jeger, 2001:"Bag-limit" 4 liryper pr. dag/pr. jeger, 2002:"Bag-limit" 5 liryper pr. dag/pr. jeger, 2003:"Bag-limit" 3 liryper pr. dag/pr.jeger i felt 2 og 3, 1. lirype pr. dag/pr. jeger i felt 1.

## KYLLINGPRODUKSJON HOS LIRYPE FRA 1979

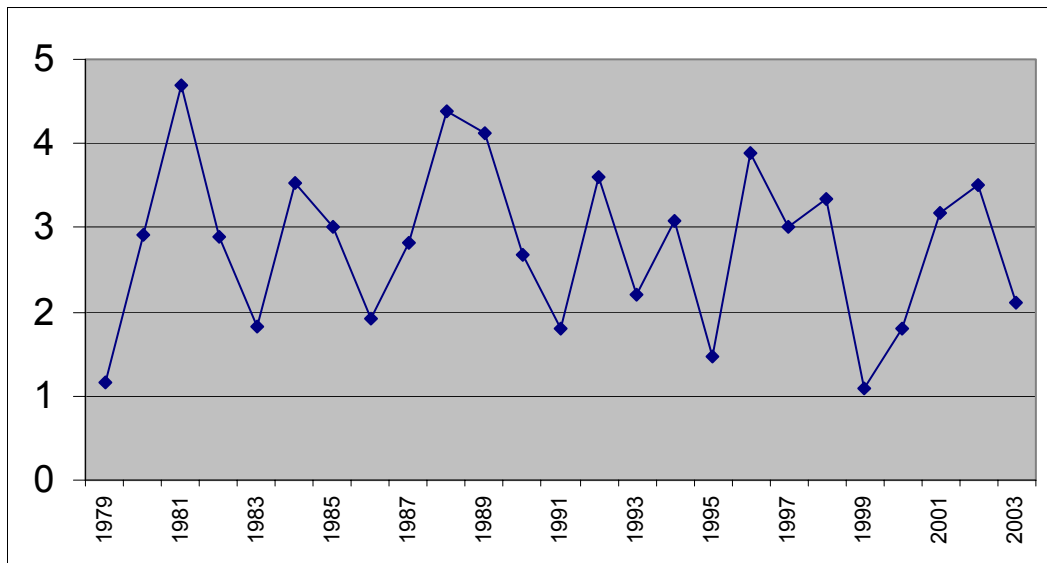

### Sett vilt.

De siste 8 åra er det benyttet et observasjonsskjema "sett vilt", der jegerne skal registrere antall vilt som observeres hver dag. Statistikk over observasjoner pr. jaktdagsverk blir ikke påvirket av en eventuell dagskvote, og er derfor mer sammenlignbar mellom år enn felt vilt pr. dag.

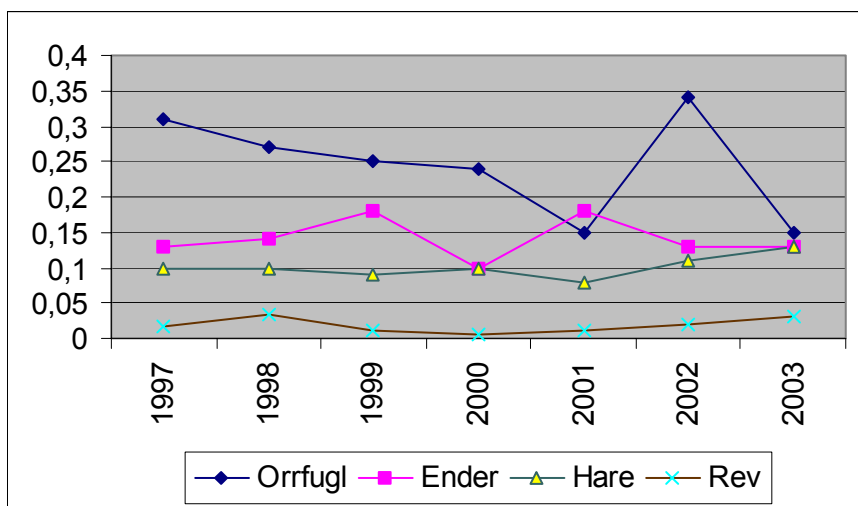
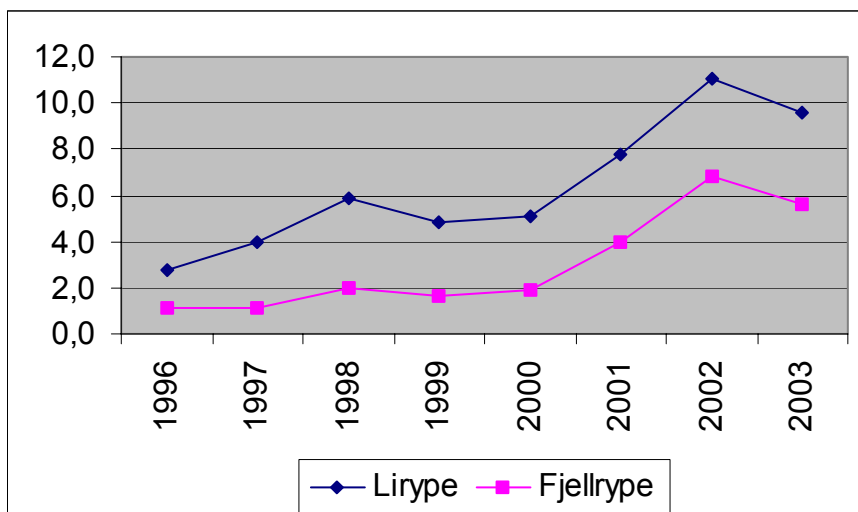

Figurene bygger på samla observasjoner av vilt for alle jegergrupper. Tallene er utregnet til det som en gjennomsnittsjeger ser pr. dag, og er sammenlignbare fra år til år.

Antall observasjoner i 2003 er; 18.241 liryper, 10.732 fjellryper, 292 orrfugl, 262 ender, 248 harer og 64 rever.

I forhold til 2002 har det vært en liten nedgang i observert lirype og fjellrype. En stor nedgang for orrfugl, stabil bestand av ender, mens det har vært oppgang i observert hare og rev.

Den markerte nedgangen i orrfuglbestanden stemmer godt overens med at det i hele sør-området i allmenningen og naboområder, var svært dårlig kyllingproduksjon også hos lirype. I tillegg kan resultatet være påvirket av lav dagskvote på lirype i områder det jaktet orrfugl, førte til at få jaktet her og dermed ble det få observasjoner.

## **REKRUTTERING**

For å stimulere ungdom til å drive jakt og fiske har fjellstyret innført forskjellige ordninger som skal gjøre disse friluftaktivitetene rimeligere og mer attraktive.

Følgende ordninger er innført:

- Gratis fiskekort for all ungdom til og med det året de fyller 20 år. 98 gratis fiskekort ble skrevet ut i 2003.
- Fjellstyret dekker kursavgift og materiell til jegerprøven for innenbygdsboende i samme aldersgruppe som ovenfor. 18 personer fikk dekket kursavgiften, mens 15 personer fikk refundert materiell til jegerprøven.
- Gratis opplæringsjakt for all ungdom fra 14-16 år. Det ble skrevet ut til sammen 10 kort i 2003.

## **ELGJAKT**

### **Administrasjon.**

Administrasjonen av elgjakta blir utført av Statskog i samarbeid med fjellstyret. Inntektene, med fradrag av 5 % i administrasjonskostnader, går inn i fjellkassa.

Miljøverndepartementet vedtok i 2003 å overføre administrasjonen av elg, hjort, rådyr, bever og gaupe i statsallmenning til fjellstyrene. Dette vil skje fra og med 2004.

### **Driftsplanområde.**

"Øystre Slidre driftsplanområde for elg" har nå fungert siden 1993. Forvaltningen har vært drevet gjennom 3-årige driftsplaner. I 2003 ble det laget en bestands- og avskytingsplan for 2003 og 2004. Endringen skjedde pga. nye bestemmelser i hjorteviltforskriften.

Administrasjonen for driftsplanområdet blir utført ved fjellstyrekontoret. I 2002 utgjorde dette arbeidet 11 dagsverk.

I flere driftsplanperioder var det et mål å redusere elgstammen i Øystre Slidre. Bakgrunnen for dette er at det ikke er gode nok beiteforhold til så stor elgstamme som vi har hatt i slutten av 80-åra og i 1990-åra. Resultater på "sett elg" viser at dette arbeidet har resultert i en lavere elgbestand.

Målsettingen for gjeldende bestandsplan er bl.a. å holde bestanden på dagens nivå.

### **Elgen i statsallmenningen.**

Med bakgrunn i hard avskyting i Øystre Slidre og i allmenningens nærområder, har elgbestanden vært lav de senere år. Fra årene rundt 1990 er bestanden halvert. Vi er nå kommet i den situasjon at 7 jaktfelt er for mange dersom kvoten blir mindre enn 21 elg. Reduksjon i antall jaktfelt blir vurdert i 2004.

### **Jaktresultater.**

Statsallmenningen som er inndelt i 7 jaktfelt ble i 2003 tildelt 21 dyr på ordinær kvote, og 4 tilleggsdyr. Det ble felt tilsammen 21 elg. Felte dyr er fordelt på 10 kalver, 2 ungdyr, 3 voksne okser og 6 voksne koller. Det ble felt dyr i alle jaktfelt.

### ”SETT ELG PR. DAGSVERK”

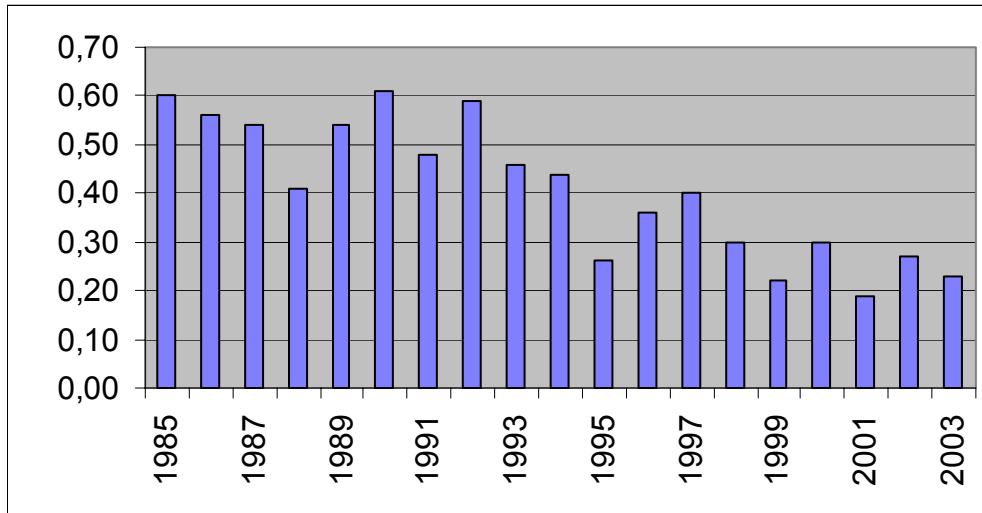

### GJENNOMSNIITTSVEKTER

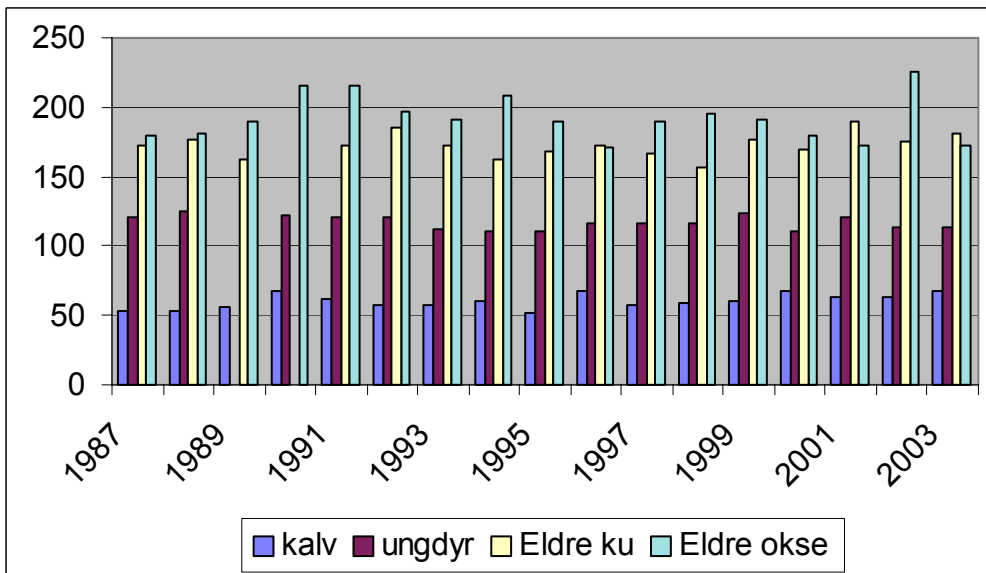

### ANTALL FELT ELG I ALLMENNINGEN FRA 1952

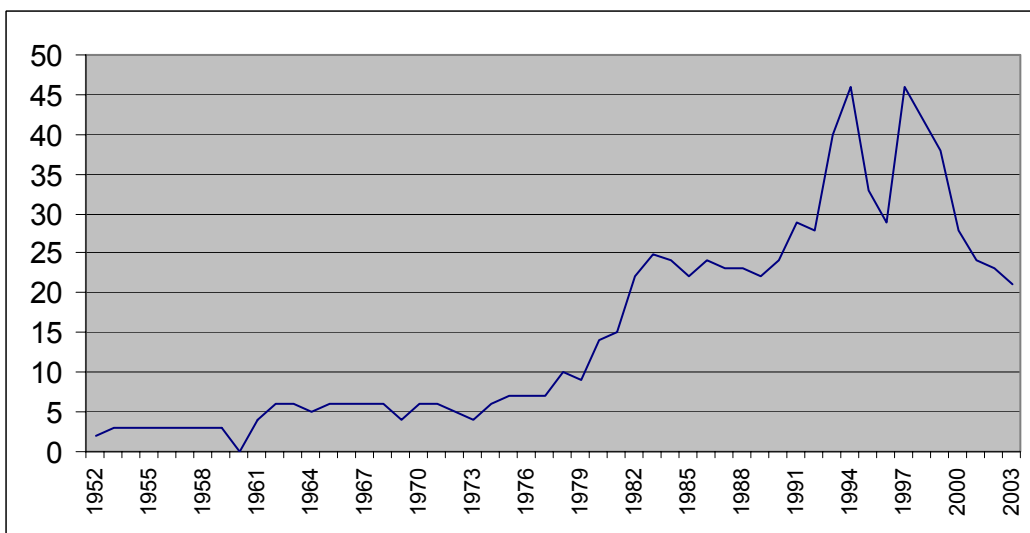

**Elgregion.**

Statsallmenningen er innmeldt i "Dokkfløy elgregion". Denne omfatter deler av kommunene Vågå, Sel, Nord-Fron, Sør-Fron, Gausdal, Lillehammer, Gjøvik, Nordre-Land, Etnedal, Nord-Aurdal og Øystre Slidre.

I følge § 2 i vedtektene er regionens formål å iverksette tiltak av praktisk og økonomisk art for en optimal avkastning både av skogbruket som næring og elgstammen innen området. Elgstammens størrelse forsøkes avpasset i forhold til skade på skog og innmark, og tilgjengelig vinterbeite.

Dokkfløy elgregion har utarbeidet en forvaltningsplan for hele regionen som skal gjelde i perioden 2000-2004. Det er satt opp flere målsettinger det skal arbeides med i perioden.

## **ØKONOMI**

Økonomien til fjellkassa går fram av vedlagte regnskap. Regnskapet består av balanse, resultatregnskap og noter. Regnskapet er ferdig revidert og godkjent.

***Det ble i 2003 et underskudd på kr. 306.975,48.***

Kr. 129.999,- av dette underskuddet skyldes bokført tap. Dette er fjellstyrets langsiktige fordringer på kr. 130.000,- på A/L Fosa, som er nedskrevet til kr. 1,- da de reelle verdiene er usikre. (Se note 3)