

## **INNHOOLD**

### **SIDE**

Fjellstyret.....	2
Administrasjon.....	2
Virksomhet.....	2
Informasjon.....	3
Støl, beite, tilleggsjord.....	3
Reinbeite.....	5
Tilskudd.....	6
Åpne buer.....	6
Friluftsliv.....	6
Oppsyn/tilsynsvirksomhet.....	7
Fiske.....	8
Småviltjakt.....	10
Rekruttering.....	14
Elgjakt.....	15
Økonomi.....	17

# FJELLSTYRET

Øystre Slidre fjellstyre har hatt følgende sammensetning i 2004:

Leder:	Arne Prestegården	Vara.	Heidi Enger
Nestleder:	Tor Skattebo	"	Bjørg Kristin Skogen
Styremedl:	Kjell Jørgen Grythe	"	Ellen Flatland
"	Anne Marie Skeie	"	Arne Rogne
"	Nils Harald M.Strøm	"	Kari Fossen

## ADMINISTRASJON

### Ansatte:

Fjelloppsyn/daglig leder 100% stilling:	Reidar Gran
Sekretær 50% stilling: Perm. fra 25.3	Nina E. Thon
Vikar sekretær 50% stilling fra 1.3	Agnes Christiansen
Sesongoppsyn: 100% i perioden 1.6-31.10:	Ivar Skattebu

Av totalt 3.553 arbeidstimer for alle ansatte, utgjør ledelse, sekretærarbeid, forvaltning, og drift av fjellstyrekontoret 2095 timer. Herav 697 timer med faglig saksbehandling og 1398 timer med annet refusjonsberettiget innarbeid. Førings av regnskap og kortsalg som ikke er refusjonsberettiget arbeid, utgjør 125 timer.

Sekretær og forvaltningsoppgaver for Øystre Slidre driftsplanområde for elg utgjorde 70 timer.

## VIRKSOMHET

Det har vært avholdt 8 fjellstyremøter. Ett møte ble kombinert med befarings. I tillegg har det vært avholdt en befarings i forbindelse med slakteriet på Valdresflya. Det er behandlet 51 fjellstyresaker og gjennomgått 234 referatsaker.

Videre har fjellstyret deltatt på årsmøtet for Fjellstyrene i Oppland Settefiskanlegg (FOSA), årsmøtet til Fjellstyrene i Oppland og ledermøte i samme organisasjon. Landsmøtet for Norges fjellstyresamband ble i år arrangert i Øystre Slidre, på Beitostølen. I løpet av året har representanter fra fjellstyret også deltatt på en rekke andre møter.

Fjellstyret har i 2004 vært representert i følgende styrer/utvalg:

- Øystre Slidre Driftsplanområde for elg.
- Revisjon av konsesjonsvilkår for Vinstravassdraget
- Referansegruppe for utvidelse av Ormtjernkampen nasjonalpark.

Større saker fjellstyret har arbeidet i år:

- Ny avtale med Vågå tamreinlag om reinbeite. Mer omtale av saken under "Reinsbeite".
- Omlegging av elgjaktforvaltningen med overføring til fjellstyret.

- Forberedelse til landsmøtet for Norges fjellstyresamband på Beitostølen 10. og 11. juni der fjellstyret var vertskap.

## **INFORMASJON**

Fjellstyret har i år informert om statsallmenningen gjennom:

- Oppslag på informasjonstavler ved alle innfartsveger til allmenningen.
- Turkartet og brosjyrer om småviltjakt og fritidsfiske.
- Årsmelding som sendes en rekke instanser både i og utenfor kommunen. I tillegg legges den ut på rådhuset, Sebu bensin, Coop Markedet i Rogne, Heggenes, Skammestein, og turistinformasjonen på Beitostølen.
- Fjellstyrets egne internettsider. Dette er blitt en svært viktig informasjonskilde. I tillegg til fast informasjon om fjellstyret/allmenningen og virksomheten, legges alle fjellstyresaker ut både før og etter møter. I tillegg kan fjellstyret orientere om aktuelle saker etter årstidene. Årsmelding, regnskap og budsjett legges også på disse sidene. Fjellstyret har fått mange positive tilbakemeldinger for dette tiltaket for å gi innsyn i fjellstyrets arbeid.
- Fjellstyret deltar med informasjon på den nye internettportalen INATUR. Dette er et fellesprosjekt av Norges Fjellstyresamband, Norges Skogeierforbund, Statskog og Norges Jeger- og fiskerforbund.

## **STØL, BEITE OG TILLEGGSJORD**

### **Støler som er lagt i det fri etter bestemmelser i fjelloven.**

Alfstadjordet 24/11 ble oppdelt etter jordloven. Gardens areal ble redusert fra 411 daa til 5 daa. Garden som har støl i statsallmenningen ved Kjøllastølen, mistet dermed sin allmenningsrett (§ 2 i fjelloven). Fjellstyret la stølen i det fri og lyste stølen ledig for gardsbruk som trenger støl. Det var ingen søkere, og fjellstyret anbefalte derfor stølseier å søke Statskog om feste på tomt for fritidsbebyggelsen.

Støl 53/1/512 til Bakken Nordre 47/31 på Lien ble lagt i det fri etter § 22 i fjelloven. Fjellstyret har anbefalt Statskog å opprette erklæring uten avgift på stølshusa, som da ikke kan skilles fra garden.

### **Tilleggsjord /Beite**

- Støl 53/1/568 til Hegge Nordre 21/1 på Kjøllastølen søkte om utvisning av ca 15 daa beite inntil stølen. Fjellstyret har tilrådd søknaden.

### **Bygging på støler**

Fjellstyret har behandlet følgende byggesaker i 2004:

- Støl 53/1/400 til Myrheim 51/21 i Fullsennlie søkte om omdisponering fra avkjølingsrom i uthus til soverom. Stølen er i bruk. Søknaden ble i første omgang avslått. Etter klage ble søknaden innvilget med vilkår.
- Støl 53/1/504 til Høgden 46/4 på Lien, som er i bruk, fikk innvilget søknad om riving av gammelt, og bygging av nytt kokehus/uthus på stølen.
- Støl 53/1/527 til Liekren 49/1, søkte om flytting og restaurering av skåle. Stølen er ikke i bruk. Fjellstyret tilrådte søknaden.
- Støl 53/1/406 til Tunstad 45/79 på Skåltjednstølen, søkte om påbygging av sel og oppføring av nytt anneks/uthus. Stølen er i bruk. Fjellstyret ga tillatelse til utvidelse av selet og avslø bygging av anneks.

### **Rekkefølge på saksbehandling av stølsbebyggelse i statsallmenningen.**

Bygging på støler i statsallmenninger er underlagt bestemmelser i fjelloven og forskrifter til loven. Det har vært et problem for fjellstyret at stølseiere får klarsignal fra kommunen om å starte bygging før fjellstyret har behandlet søknaden.

For å få bedre rutiner med saksbehandlingen av slike saker, tok fjellstyret initiativ til et møte med kommunen. Dette resulterte i enighet om felles holdninger til rutiner vedrørende byggesaker :

I korthet går dette ut på at stølseiere i statsallmenningen som henvender seg til kommunen i forbindelse med bygging på støler, skal vises til fjellstyret. Her vil søker få nødvendig informasjon og saksbehandling starter. Hvis søknaden godkjennes av fjellstyret/Statskog, blir saken sendt til kommunen for behandling der.

Byggesaker er enkeltvedtak. Avslåtte søknader kan påklages. Overordnet klageinstans i statsallmenningen er Statens landbruksforvaltning.

### **Organisert beitebruk.**

<b>Sankarlag</b>	<b>Ungdyr</b>	<b>Sleppt sau</b>	<b>Tapt sau på beite i % (antall)</b>
<b>Skaget-Bitihorn</b>		3.407	1,47% (50)
<b>Haldorbu fellesdrift</b>	84	965	2,59% (25)
<b>Mellane</b>		2.807	1,14% (32)
<b>Sum</b>	<b>84</b>	<b>7.179</b>	<b>1,49% (107)</b>

Etter noen år med høyere tap enn normalt, var resultatet i år nede på normalt lavt nivå. Som de foregående år ble det også i 2004 registrert noe jervespor både nord og sør for Vinsteren.

I 1996 innførte fjellstyret en tilskuddsordning til organisert gjeting på utmarksbeite i Øystre Slidre. Ordningen skal komme i tillegg til etablerte tilsynsordninger i sankelaga, og dyreeiere må yte like mye som tilskuddet, som er på kr. 6,- pr. sau og kr. 50,- pr. storfe.

I 2004 ble ordningen benyttet av både Skaget-Bitihorn sankarlag og Haldorbu Fellesdrift, som til sammen fikk 26.756 kroner. Mellane Sankarlag deltok ikke i ordningen i år.

Fjellstyret leier beite i et område i Gausdal statsallmenning som grenser inn til Haldorbuhavna. Dette inngår som en del av det inngjerda beiteområdet til Haldorbu fellesdrift.

Haldorbu fellesdrift har de siste årene fått færre brukere. Dette har ført til problemer med å klare bl.a. vedlikehold av gjerdet rundt havna. I 2004 kom det til 4 nye brukere, en med sau og tre med storfe.

Det ble gjennomført befaring rundt gjerdet i 2003. Brukerne startet restaureringsarbeid med sørre delen av gjerdet i 2004. Fjellstyret mottok søknad om støtte til arbeidet. Men da dette dreier seg om store beløp, ønsket fjellstyret å få oversikt over både plan for finansiering av arbeidet og plan for framtidig vedlikehold før saken ble behandlet. Slike planer ble ikke mottatt i 2004.

Fjellstyret tok initiativ til et møte med sankelaga i august, der mange forhold omkring beitebruken ble drøftet.

## **REINBEITE**

Allmenningen brukes som høst-, vinter- og vårbeite av Vågå tamreinlag A/L nord for Vinstre, og Fram Reinlag sør for Vinstre. Til sammen beiter ca 4-5000 rein i disse områdene.

Fjellstyret har avtale med Fram Reinlag for perioden 2002-2007. Nytt prinsipp i denne avtalen er at reinlaget skal varsle fjellstyret hvis reinen ikke er ute av allmenningen innen 31. mai. Fra 1. juni løper ei dagbeiteleie inntil reinen er ute av området.

Beiteavtalen med Vågå tamreinlag A/L gikk ut 31. mai 2003. Fjellstyret har gjennomført flere møter med både tamreinlaget og støls- og beitebrukere i området. Ny avtale kom på plass i år. Avtalen er endret i forhold til tidligere på følgende områder:

- Utleiere er nå Melby sameige, Døradalen sameige (ny part) og fjellstyret.
- Avtaleperioden utvides fra 5 til 10 år, og gjelder til 31. mai 2014.
- Området vest for riksveg 51 kan nå brukes som sommerbeite.
- Begge parter kan i perioden kreve reforhandling av avtalen.
- Tamreinlaget har et selvstendig varslingsansvar dersom reinen gjør skade på stølsvoller og gjerde.
- Det er innført et nytt prinsipp om dagbeiteleie dersom reinen kommer inn i et område der den ikke skal beite i perioden 1.

juni til 31. august. Dagleien er på kr. 1200. Det er satt regler for praktisering og laget varslingsrutiner.

- Som konfliktforebyggende tiltak kan sauenevingen kreve at tamreinlaget skal overbygge salteplasser for sau, slik at reinen hindres i å komme til.

For fjellstyret har det vært helt avgjørende i prosessen at en eventuell ny avtale om reinbeite, ikke skal fortrenge beitebrukere som har beiterett i statsallmenningen. Dersom dette ikke var mulig, ville det ikke blitt inngått avtale.

Det har vært en svært omfattende og lang prosess. Det er innført helt nye prinsipper, både av hensyn til ansvar for varsling av brudd på avtalen og om innføring av dagbeiteleie. Svært mye ansvar er lagt over på beiteleier.

Fjellstyret mener prosessen har vært ryddig og at gjennomføring av første året med ny avtale har fungert godt. Det har vært omfattende og god kontakt mellom de respektive styrer og mellom gjetere og oppsyn.

## **TILSKUDD**

Dersom overskuddet i fjellkassa er større enn det som trengs til tiltak innen allmenningen, kan fjellstyret bevilge tilskudd til formål som tar sikte på å styrke næringsgrunnlaget i bygda. Søknadsfristen er 1. mai.

### **I 2004 ble det utbetalt tilskudd til følgende:**

Haldorbu Fellesdrift (tilskudd gjeting)	kr. 9.040,-
Skaget & Bitihorn sankarlag(tilskudd gjeting)	kr. 17.716,50
Valdres Forsøksring	kr. 1.500,-
Tilskudd til rekr. av ungdom	kr. 7.860,-
Turkart til Røde Kors	kr. 800,-

---

<b>SUM TILSKUDD</b>	<b>kr. 36.916,50</b>
---------------------	----------------------

---

## **ÅPNE BUER**

Fjellstyret har nå 5 buer som er åpne for allmennheten. Alle buene er godt egnet til å brukes hele året. Dette er i utgangspunktet gjeterbuer. De er små og har enkel standard. Det kjøres inn ved, forbruksutstyr og det er innlagt propan til matlaging. Det skiftes sengetøy en gang i året. Det utføres årlig vedlikehold på buene etter behov. Det er frivillig innbetaling for bruk av buene. I 2004 kom det inn kr.5.150,-.

## **FRILUFTSLIV**

Fjellstyret og kommunen startet et samarbeid i 2002 (fjellets år), og fikk i gang en fjellstafett. Det er et samarbeid med idrettslaga i kommunen som står for oppsetting og nedtaking av kasser på privat grunn.

I 2004 besto Fjellstafetten av 10 turmål i Øystre Slidre. Hovedmålet med stafetten er å få folk ut på tur og bli kjent i fjellet. Målet for hver tur er en topp eller et høgdedrag. Her blir det satt opp ei kasse med bok til å skrive navn og adresse i. Registreringen skjer i perioden 1. juli til 5. oktober. Følgende antall navn er registrert pr. år:

2002	5 420 personer
2003	5.623 ”
2004	9 218 ”

I tillegg til å trekke ut vinnere på hver topp som får kartmappe, kompass og kart i premie, ble det også i år benyttet registreringskort for de som ville gå til alle turmålene. 260 personer gjorde dette, og fikk tilsendt et krus med motiv fra Kjølafjellet og inngravert ”Fjellstafetten 2004”.

Da Øystre Slidre kommune deltar i FYSAK-prosjektet ”Aktiv for livet”, ble fjellstafetten en del av dette opplegget. Det er laget et eget system for konkurranse om hvilke skole som har elever som går mest på tur. Vinnere er:

2003	Midtre Hegge skule/Beito skule
2004	Heggebø skule

Representanter fra kommunen og fjellstyret var på skolen og delte ut premie, frukt og ett kart til alle elever.

Opplegget har ubetinget vært en suksess med svært god respons i media og blant folk flest. Fjellstafetten blir videreført.

## **OPPSYN- OG TILSYNSVIRKSOMHETEN**

Fjelloppsynets arbeidsoppgaver er svært sammensatte og allsidige. I tillegg til å iverksette forvaltnings- og kultiveringstiltak innen statsallmenningen, er det oppsynets oppgave å drive informasjon, forebyggende virksomhet og kontroll.

I 2004 var oppsynet 1228 timer i feltarbeid. Av dette utgjorde 847 timer informasjon, kontroll og tilsyn. Mens 380 timer gikk med til praktiske tiltak, skjøtsel, tilrettelegging etc. Det vil ofte være vanskelig å skille tilsynsoppgaver med skjøtsel og tilrettelegging. Det er imidlertid et krav i forhold til refusjonsordningen å sette skille mellom disse arbeidsoppdragene.

Totalt var fjellstyrets oppsyn i kontakt med 467 personer i fjellet.

**Oversikt over antall personer som er kontrollert, anmeldt og saker oppgjort på stedet (OPS):**

	<b>Kontrollerte personer</b>	<b>Anmeldte/ rapporterte saker</b>	<b>OPS</b>
Småviltjakt	104	0	5
Storviltjakt	54	0	0
Fiske	79	6	5
Motorferdsel	22	3	3
Båndtvangsbest.	7	2	4
<b>Sum</b>	<b>265</b>	<b>12</b>	<b>17</b>

- Det var få uregelmessigheter under jakta.
- Fiskerne derimot, er ikke så flinke til å følge regler. De anmeldte forhold gjelder manglende fiskekort.
- Motorferdsel i utmark, som tidligere var ensbetydende med snøscooterkjøring, dreier seg nå også om kjøring på barmark. 3 slike forhold ble anmeldt. En bilpark som i stor grad rustes opp for kjøring utenfor vei og sterk markedsføring av ATV-motorsyklers egenskaper i terrenget, kan bli en utfordring å takle i årene framover.
- Ny hundelov trådte i kraft i 2004. Alt lovverk om hund er nå samlet i en lov, noe som bør gjøre det mer oversiktlig for hundeeiere. De 2 anmeldte sakene var klare lovbrudd.

Fjellstyret har de siste 20 årene i stadig større grad drevet tilrettelegging for friluftsliv i statsallmenningen. Arbeidet med tilrettelegging over så lang tid medfører at mer av oppsynets arbeidstid går med til vedlikehold av nye og eldre tiltak.

Det er en intensjon å få balanse i arbeidet mellom tilrettelegging, forebyggende arbeid og kontroll. Med få ansatte og store arealer og forvalte, er dette en utfordring og få til. Fjelloppsynet utfører alltid flere typer arbeidsoppgaver på samme tur, og er derfor svært kostnadseffektivt.

Fjellstyrets oppsyn har gjennom avtale med Statens Naturoppsyn, utført feltarbeid med sporing av jerv i allmenningen. Dette arbeidet utføres i nært samarbeid med SNO og fjelloppsynet i naboerområder.

## **FISKE**

Totalt ble det solgt 1.809 fiskekort i 2004. I tillegg ble det skrevet ut 105 gratis fiskekort til ungdom som er 20 år eller yngre. Kortsalget fordeler seg slik:

### **GARN, OTER OG LINE**

#### ***1 person***

<b>1 dg</b>	<b>2 dg</b>	<b>3 dg</b>	<b>uke</b>	<b>Ses</b>
16	4	5	2	151

#### ***Famile***

<b>1 dg</b>	<b>2 dg</b>	<b>3 dg</b>	<b>uke</b>	<b>Ses</b>
1	1	1	1	59

**SUM: 241 KORT**

## **FISKE MED STANG**

### ***1 person***

<b>1 dg</b>	<b>2 dg</b>	<b>3 dg</b>	<b>uke</b>	<b>Ses</b>
574	201	115	101	251

### ***Famile***

<b>1 dg</b>	<b>2 dg</b>	<b>3 dg</b>	<b>uke</b>	<b>Ses</b>
121	43	22	39	101

**SUM: 1568 KORT**

Inkludert gratiskortene, er det i 2004 løst i alt 1914 fiskekort i år, som er det beste resultat fjellstyret har hatt noen gang. De 3 siste årene er de beste salgsårene for fiskekort i fjellstyrets historie.

Fjellstyret har lagt ut fiskekort for salg på 18 forskjellige steder innen kommunen, og 2 steder på Fagernes. I tillegg er det god mulighet for selvbetjening av fiskekort for stangfiske ved alle innfartsveger til statsallmenningen.

I tillegg til dette er det mulig å løse fiskekort for stangfiske i allmenningen gjennom internettportalen INATUR.NO. Få har benyttet denne muligheten så langt.

Fjellstyret deltar i felleskortet "Fisking i Valdres" med en del av de lettest tilgjengelige fiskelokalitetene i allmenningen.

### **Tilrettelegging av fiskeplass ved Skåltjednet.**

Tilrettelegging av fiskeplassen ved Skåltjednet ble ferdigstilt i 2004. Plassen er tilgjengelig for alle brukere, også de som bruker rullestol.

Fjellstyret arrangerte offisiell åpning av fiskeplassen 17. juli. Det var et vellykket arrangement med mange deltagere.

### **Fangstregistrering.**

Siden 1979 er det drevet fangstregistrering i Vinstre. I 2004 kom det inn rapporter fra 38 fiskere. Dette danner et godt grunnlag for bla. beregning av avkastning i vatnet.

Avkastningen i Vinstre har variert i hele perioden. Hvis vi ser bort i fra 1986 (reduert fiske pga. radioaktivt nedfall), ligger oppfisket mengde fra 2.320 kg (1981) til 5.710 kg (1996). I 2004 er beregnet opptak 3.753 kg. Ca 85% tas på garn og ca 15% på oter og dorging.

Før 1990 var gjennomsnittvekten under 420 gram. Denne har økt etter 1990. I 2004 var gjennomsnittvekten 600 gram for fisk tatt på garn. Aldersanalyse viser at årlig tilvekst øker, og at fisken som fanges er yngre enn tidligere.

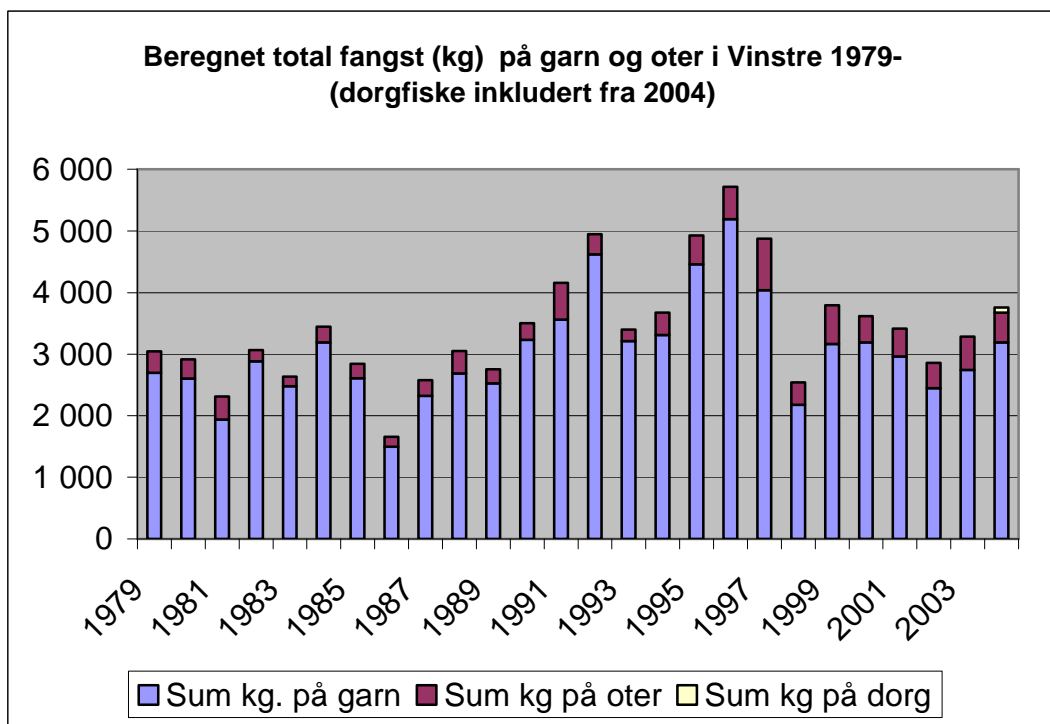

**Settefisk.**

Settefisken blir levert fra Fjellstyrenes settefiskanlegg i Torpa (FOSA). Dette gjelder ikke fisk til Leirung/Sjodalsvassdraget der kultiveringsplanen for Oppland pålegger oss å ta fisk fra A/L Vågåfisk.

I følgende vatn er det satt ut fisk i 2004:

Ettårig

Nerre Flytj. 300, Midtre Flytj. 100, Øvre Flytj. 400, Rasletj. 100, Nerre Jervetj. 100, Øvre Jervetj. 100, Bergstøltj. 100, Nerre Fisketj. 400, Øvre Fisketj. 200, fire små tjedn på Gravolfjellet 200, Fjelltj. 200, Nørre Kjølén 300, Kjølén 200, Kjølátj. 80, Midtre Saur 300, Steintj. 100, lite tjedn noed for M. Saur 100, Finnefjorden 900, Tansbergfjorden 1200, Sørre Saur 300, Nerre Nevertj. 100, Øvre Nevertj. 100, Storetj. (Skag) 500.

Flerårig:

Pipetjednet 160, Skåltjednet 100, Krokstjednet 60, Store Ambjørstjednet 60, Vesle Ambjørstjednet 20.

**SMÅVILTJAKT**

Det ble solgt til sammen 711 jaktkort. Kortsalget fordeler seg slik:

**INNENBYGDSBOENDE**

*med hund*

1 dg	2 dg	3 dg	uke	Ses
12	11	4	2	133

*uten hund*

1 dg	2 dg	3 dg	uke	Ses
11	8	2	0	20

**SUM: 203 KORT**

**UTENBYGDSBOENDE**  
**med hund (inkl. harejakt)**

1 dg	2 dg	3 dg	Uke	Ses
		5	156	44

**uten hund**

1 dg	2 dg	3 dg	uke	Ses	fritt kortsalg
	5	36	38	114	110

**SUM: 508 KORT**

**Småviltforvaltningen**

Med bakgrunn i svak lirypebestand først i 1990-årene, ble forvaltningsopplegget endret. Innen visse fastsatte rammer er det nå mulig å føre en forvaltning tilpasset høstbestanden av lirype det enkelte år. Lirypa som utgjør en majoritet av småviltbestanden, er den arten som er mest etterstrebet under jakt. Den utgjør om lag 80 % av felt småvilt hos oss. I dårlige produksjonsår, kan arten bli utsatt for overbeskatning.

Årets taksering av lirype ble gjennomført i perioden 22.-24. august. Takseringen ble utført med hund i 7 områder. Fuglehundgruppa i Ø.Slidre jeger- og fiskerforening er ansvarlig for gjennomføring etter opplegg fra fjellstyret. Vi er svært godt fornøyd med dette samarbeidet.

I tillegg til 7 områder ble også Leirungterrenget taksert, med svært god rypebestand. Fordi området ligger i ytterkant av allmenningen og ikke var med på taksering i 2002, valgte vi å ikke ta det med i vurderingen i år heller.

Områder som er taksert:

Mytingen, Gråland, Skindro, Skreddalen, Skaget, Sørre Trøllåsen og Tansberg.

**Samla takseringsresultat 2004**

ant. timer	observert voksen	Obs. kylling	ukjent	Sum	kyllingprod.	rype/time
24t 40min	71	194	13	278	5,5	11,3

Dette er det beste takseringsresultatet som er registrert siden starten i 1996. Det var bra både med voksen rype og kylling. Det var i år som tidligere best i de nordlige områder av allmenningen.

Med bakgrunn i takseringen ble det bestemt at dagskvote i sørre delen (jaktfelt 1) skulle være 3 liryper/dag, mens den ble satt til 6 liryper/dag i midt- og nordområdet (jaktfelt 2 og 3).

**Jaktresultater.**

Det kom inn 515 jaktrapporter (72% av alle småviltjegere). Med bakgrunn i disse er det beregnet totalt antall felte småvilt i allmenningen i 2004:

1566 liryper, 446 fjellryper, 19 orrfugl og 93 harer.

Som tidligere år har vi fått tilsendt rypevinger fra jegerne (1152 lirypevinger) og (334 fjellrypevinger). Dette er et stort og tilstrekkelig materiale til å gi sikre resultater. Innsamlingen gjøres for å få best mulig kunnskap om kyllingproduksjonen. I 2004 viste disse en produksjon på 2,85 kyllinger pr. par voksne liryper (2,11 i 2003). For fjellrype viser vingeavlesing en produksjon på 2,12 kylling pr voksent rypepar. (2,08 i 2003).

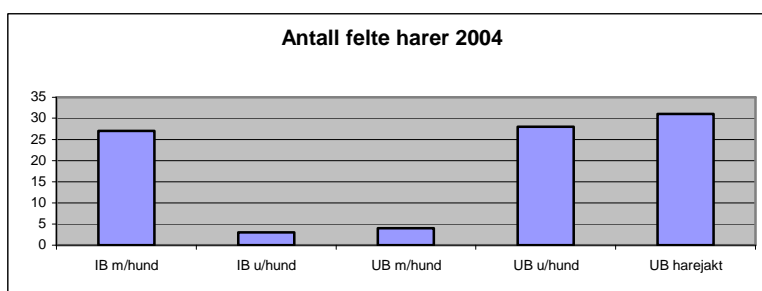
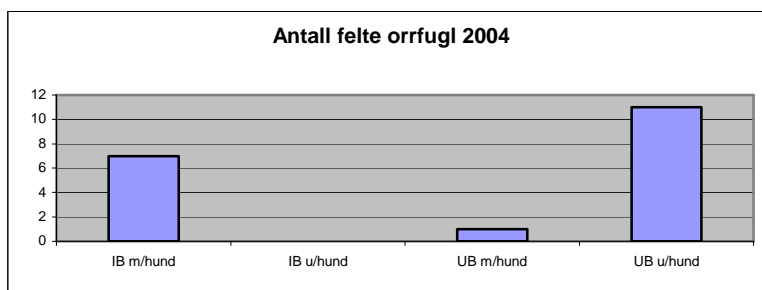
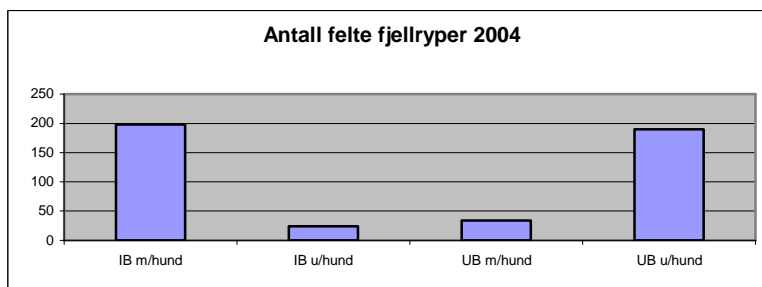
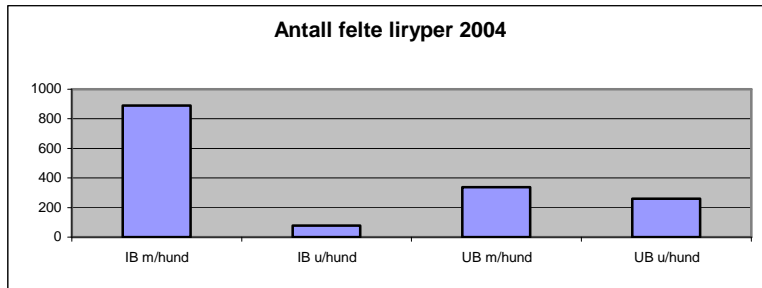

## ANTALL FELTE RYPER PR. DAG FRA 1969 (fjellryper og liryper)

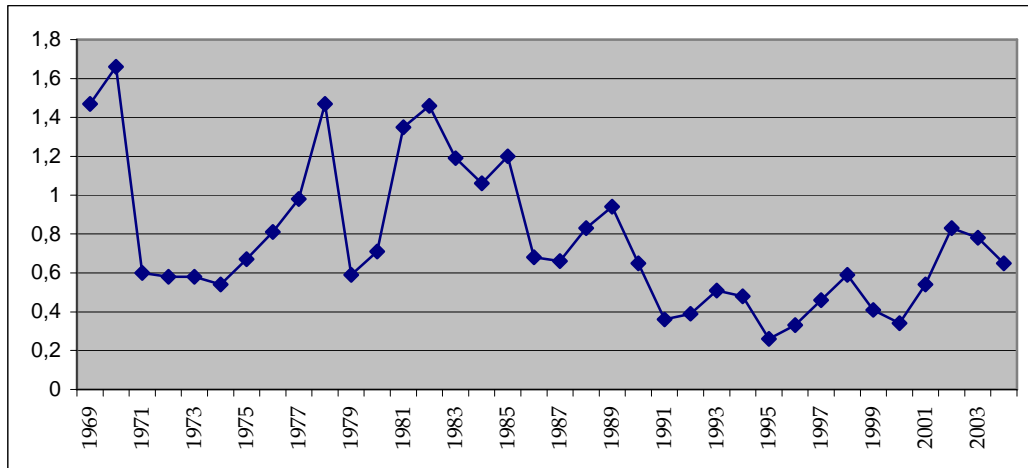

1996:"Bag-limit" 2 liryper pr. dag/pr. jeger, 1997:"Bag-limit" 3 liryper pr. dag/pr. jeger, 1998:"Bag-limit" 4 liryper pr. dag/pr. jeger, 1999:"Bag-limit" 2 liryper pr. dag/pr. jeger, 2000:"Bag-limit" 4 liryper pr. dag/pr. jeger, 2001:"Bag-limit" 4 liryper pr. dag/pr. jeger, 2002:"Bag-limit" 5 liryper pr. dag/pr. jeger  
2003:"Bag-limit" 3 liryper pr. dag/pr.jeger i felt 2 og 3, 1. lirype pr. dag/pr. jeger i felt 1.  
2004:"Bag-limit" 6 liryper pr.dag/pr.jeger i felt 2 og 3, 3 liryper pr.dag/pr. jeger i felt 1.

## KYLLINGPRODUKSJON HOS LIRYPE FRA 1979

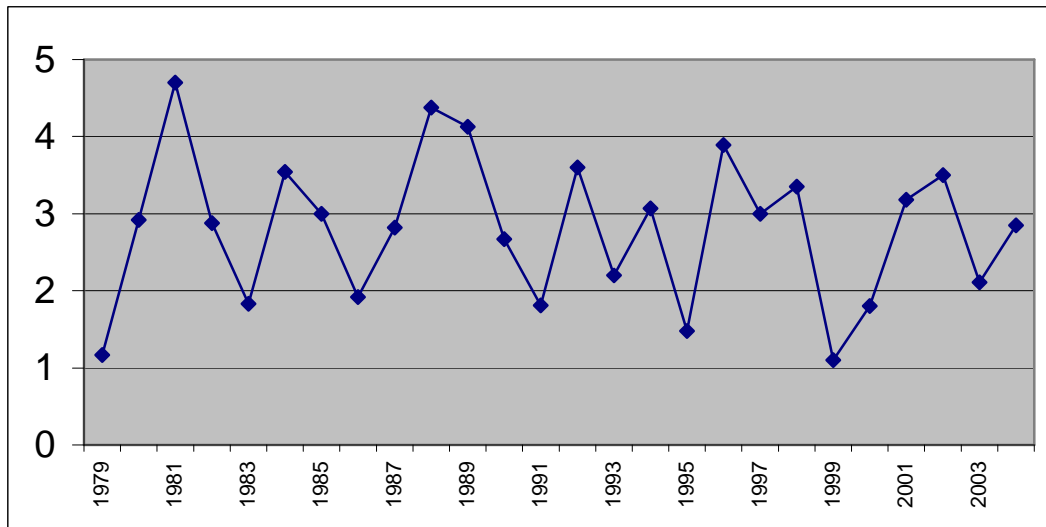

### Sett vilt.

De siste 8 åra er det benyttet et observasjonsskjema "sett vilt", der jegerne skal registrere antall vilt som observeres hver dag. Statistikk over observasjoner pr. jaktdagsverk blir ikke påvirket av en eventuell dagskvote, og er derfor mer sammenlignbart mellom år enn felt vilt pr. dag.

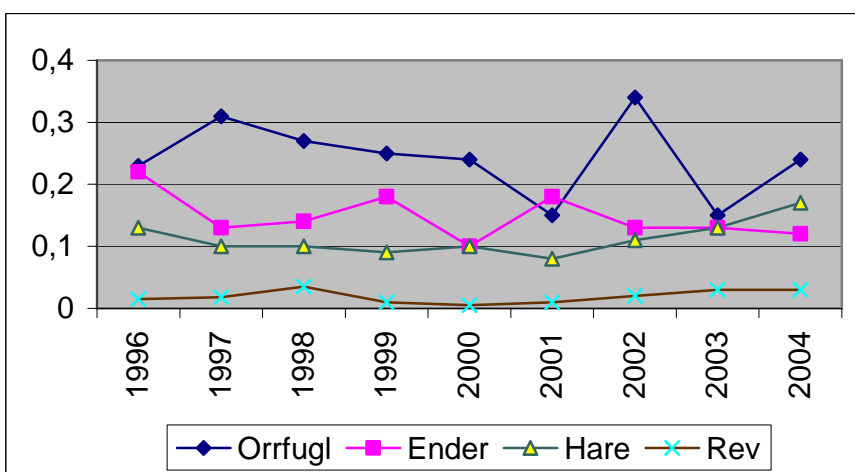
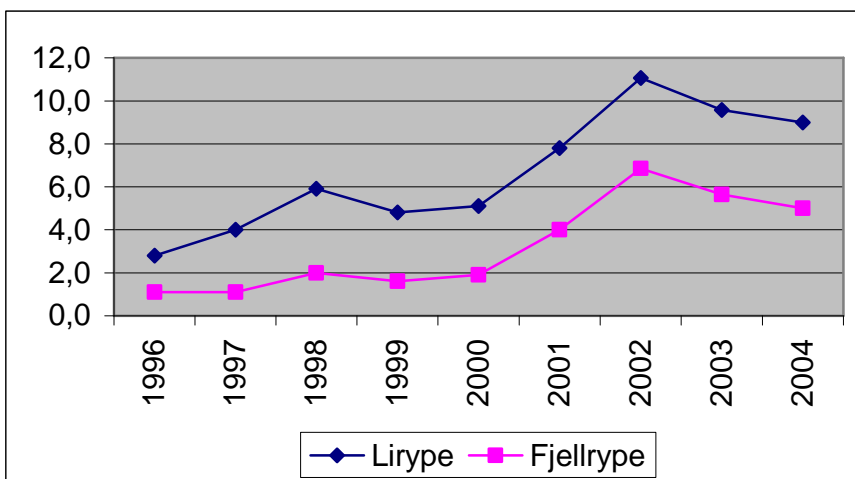

Figurene bygger på samla observasjoner av vilt for alle jegergrupper. Tallene er utregnet til det som en gjennomsnittsjeger ser pr. dag, og er sammenlignbare fra år til år.

Antall observasjoner i 2004 er; 19.470 liryper, 10.730 fjellryper, 512 orrfugl, 259 ender, 374 harer og 55 rever.

I forhold til 2003 har det vært en liten nedgang i observert lirype og fjellrype. En liten oppgang for orrfugl, stabil bestand av ender og rev, mens det i flere år på rad har vært oppgang for harebestanden.

Det er markert forskjell i bestandstetthet for liryper i allmenningen. Den sørre delen har betydelig lavere tetthet enn nordover. Det er gjennom forvaltningsopplegget forsøkt å ta hensyn til dette ved både å tildele færre jaktkort og å sette lavere dagskvoter.

## REKRUTTERING

For å stimulere ungdom til å drive jakt og fiske har fjellstyret innført forskjellige ordninger som skal gjøre disse friluftslivsaktivitetene rimeligere og mer attraktive. Følgende ordninger er innført:

- Gratis fiskekort for all ungdom til og med det året de fyller 20 år. 105 gratis fiskekort ble skrevet ut i 2004.
- Fjellstyret dekker kursavgift og materiell til jegerprøven for innenbygdsboende i samme aldersgruppe som ovenfor. 7 personer fikk dekket kursavgiften og materiell til jegerprøven.
- Gratis opplæringsjakt på småvilt for all ungdom fra 14-16 år. Det ble skrevet ut tilsammen 17 kort i 2004.

## **ELGJAKT**

### **Administrasjon.**

Miljøverndepartementet vedtok i 2003 å overføre administrasjonen av elg, hjort, rådyr, bever og gaupe i statsallmenning til fjellstyrene. Praktisering av vedtaket ble gjennomført i 2004.

Overtakelsen av denne administrasjonen gikk svært greit. Ledige jaktfelt ble utlyst på internettportalen INATUR.NO. Der ble også trekking av jaktlag gjennomført. Deretter overtok fjellstyret videre arbeid med egne jaktlag.

### **Driftsplanområde.**

"Øystre Slidre driftsplanområde for elg" ble etablert i 1993. Forvaltningen har vært drevet gjennom 3-årige driftsplaner. I 2003 ble det laget en bestands- og avskytingsplan for 2003 og 2004. Endringen skjedde pga. nye bestemmelser i hjorteviltforskriften.

Administrasjonen for driftsplanområdet blir utført ved fjellstyrekontoret. I 2004 utgjorde dette arbeidet 10 dagsverk.

I flere driftsplanperioder var det et mål å redusere elgstammen i Øystre Slidre. Bakgrunnen for dette er at det ikke er gode nok beiteforhold til en så stor elgstamme som vi hadde i slutten av 80-åra og 90-åra. Resultater på "sett elg" viser at dette arbeidet har resultert i en lavere elgbestand.

Målsettingen for gjeldende bestandsplan var bl.a. å holde bestanden på dagens nivå.

### **Elgen i statsallmenningen.**

Med bakgrunn i hard avskyting i Øystre Slidre og i allmenningens nærområder, har elgbestanden vært lav de senere år. Fra årene rundt 1990 er bestanden halvert. Med bakgrunn i at det er betydelig lavere elgbestand ble antall jaktfelt i allmenningen redusert fra 7 til 6 i 2004.

### **Jaktresultater.**

Statsallmenningen fikk i 2004 tildelt 18 dyr på ordinær kvote, tilleggsdyr ble ikke tildelt.

Det ble felt 10 dyr fordelt på 3 kalver, 2 ungdyr, 4 voksne okser og 1 voksen kolle. Det ble ikke felt elg i Vinsterfeltet.

### SETT ELG PR. DAGSVERK”

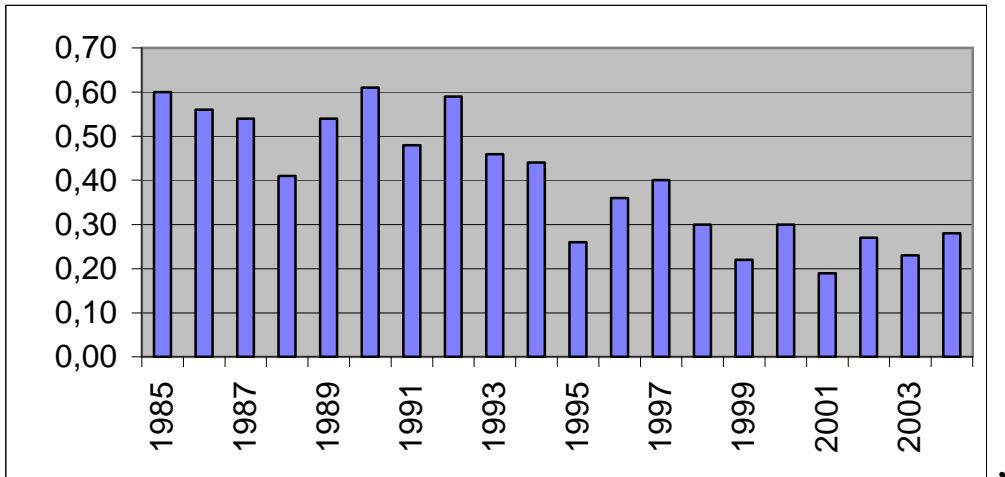

### GJENNOMSNIITTSVEKTER

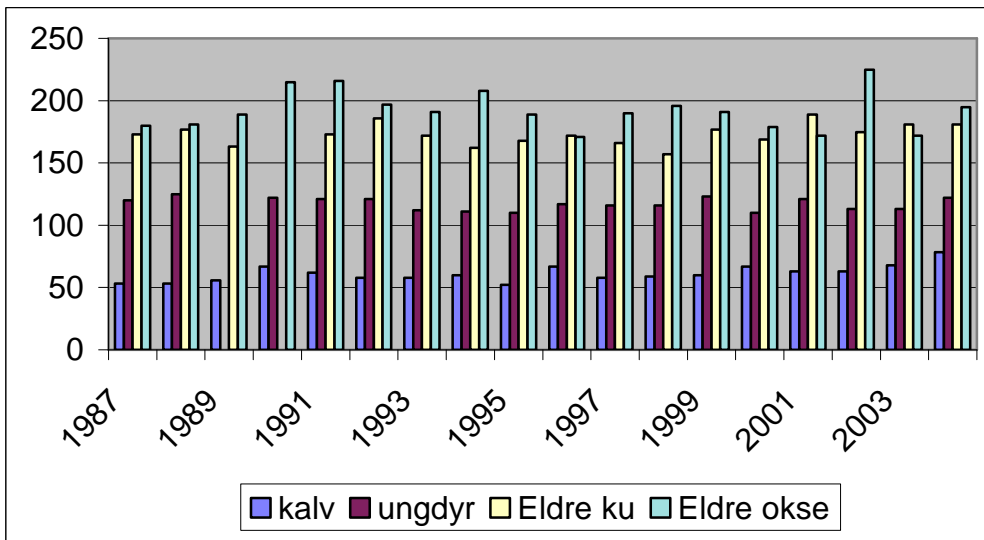

### ANTALL FELT ELG I ALLMENNINGEN FRA 1952

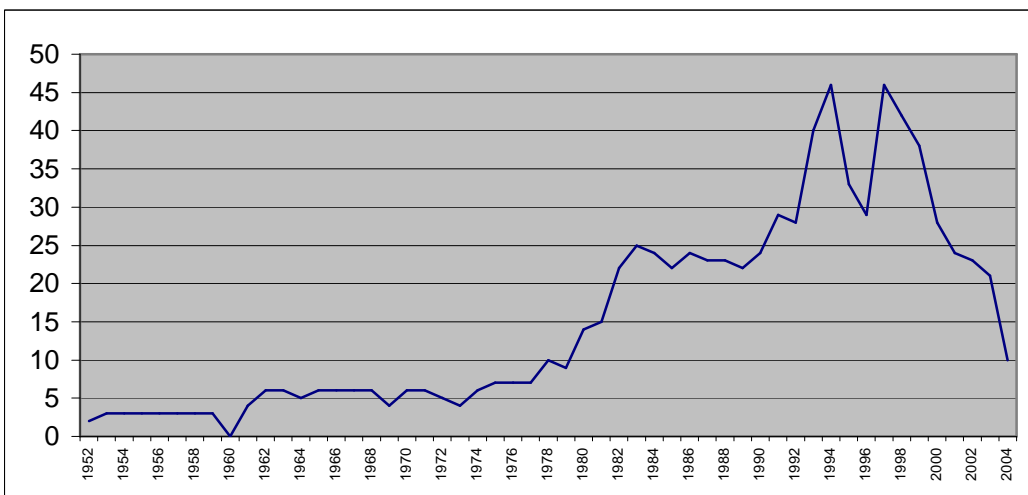

**Elgregion.**

Statsallmenningen er innmeldt i "Dokkfløy elgregion". Denne omfatter deler av kommunene Vågå, Sel, Nord-Fron, Sør-Fron, Gausdal, Lillehammer, Gjøvik, Nordre-Land, Etnedal, Nord-Aurdal og Øystre Slidre.

I følge § 2 i vedtektene er regionens formål å iverksette tiltak av praktisk og økonomisk art for å få en optimal avkastning både av skogbruket som næring og elgstammen innen området. Elgstammens størrelse forsøkes avpasset i forhold til skade på skog, innmark og tilgjengelig vinterbeite.

Dokkfløy elgregion har utarbeidet en forvaltningsplan for hele regionen som var gjeldende i perioden 2000-2004. Det er satt i gang arbeid med ny plan for perioden 2005-2009.

## **ØKONOMI**

Økonomien til fjellkassa går fram av vedlagte regnskap. Regnskapet består av balanse, resultatregnskap og noter. Regnskapet er ferdig revidert og godkjent.

***Det ble i 2004 et overskudd på kr. 2.450,22.***