

<b>INNHOOLD</b>	<b>SIDE</b>
Fjellstyret.....	2
Administrasjon.....	2
Virksomhet.....	2
Informasjon.....	3
Støl, beite, tilleggsjord.....	3
Reinbeite.....	6
Tilskudd.....	6
Åpne buer.....	7
Friluftsliv.....	7
Oppsyn/tilsynsvirksomhet.....	8
Fiske.....	9
Småviltjakt.....	12
Rekruttering.....	18
Elgjakt.....	18
Økonomi.....	20

Vedlegg:  
Regnskap 2005  
Budsjett 2006

# FJELLSTYRET

Øystre Slidre fjellstyre har hatt følgende sammensetning i 2005:

Leder:	Arne Prestegården	Vara.	Heidi Enger
Nestleder:	Tor Skattebo	"	Bjørg Kristin Skogen
Styremedl:	Kjell Jørgen Grythe	"	Ellen Flatland
"	Anne Marie Skeie	"	Arne Rogne
"	Nils Harald M.Strøm	"	Kari Fossen

## ADMINISTRASJON

### **Ansatte:**

Fjellopsyn/daglig leder 100% stilling:	Reidar Gran
Vikar for sekretær Nina Thon 50% stilling:	Agnes Christiansen
Sesongoppsyn: 100% i perioden 1.6-31.10:	Ivar Skattebu

Av totalt 3.515 arbeidstimer for alle ansatte, utgjør ledelse, sekretærarbeid, forvaltning og drift av fjellstyrekontoret 2098 timer. Herav 653 timer med faglig saksbehandling og 1269 timer med annet refusjonsberettiget innarbeid. Førings av regnskap og kortsalg som ikke er refusjonsberettiget arbeid, utgjør 175 timer.

Sekretærfunksjon og forvaltningsoppgaver for Øystre Slidre driftsplanområde for elg utgjorde 75 timer.

## VIRKSOMHET

Det har vært avholdt 7 fjellstyremøter. To av møtene ble kombinert med heldagsbefaringer. Det er behandlet 52 fjellstyresaker, 5 delegerte saker og gjennomgått 205 referatsaker.

Videre har fjellstyret deltatt på årsmøtet for Fjellstyrene i Oppland Settefiskanlegg (FOSA), årsmøtet til Fjellstyrene i Oppland og ledermøte i samme organisasjon. I løpet av året har representanter fra fjellstyret også deltatt på en rekke andre møter.

Fjellstyret har i 2005 vært representert i følgende styrer/utvalg:

- Øystre Slidre Driftsplanområde for elg.
- Referansegruppe for utvidelse av Ormtjernkampen nasjonalpark.

### **Pågående saker som kan få konsekvenser for fjellstyrets drift i framtida:**

Utvidelse av Ormtjernkampen nasjonalpark. Fylkesmannen har startet arbeid med å vurdere en "utviding" av Ormtjernkampen nasjonalpark. Området som skal utredes er ennå ikke definert med grenser, men så langt tyder mye på at det meste av statsallmenningen sør for Vinstre blir vurdert for eventuell vern etter naturvernloven. Følgende tre vernekategorier kan være aktuelle for våre områder:

- Stølslandskap som landskapsvernområder.
- Inngrepsfrie områder som nasjonalpark.

- Områder med spesielle naturkvaliteter som naturreservat. Lederen i fjellstyret sitter i den lokale referansegruppa.

Endring av Tomtefesteloven: I 2004 ble tomtefesteloven endret slik at alle med festetomter, etter visse regler skulle få rett til å løse inn tomtene sine. Som følge av dette ble også fjelloven endret. Etter stortingsvalget 2005 ble det et klart flertall i stortinget som var i mot at festetomter på statsallmenning kunne innløses. Dette ble fulgt opp i Soria Moria- erklæringen. En lovendring som bl.a. unntar innløsningsrett for fritidsfester på statsallmenning er sendt på høring med frist 1.3.2006. Innen den nye lovendringen trer i kraft, vil den tidligere loven ha virket i mer enn 1 år. Som følge av dette vil mange festetomter på statsallmenning, (32 i 2006 og foreløpig 79 i 2007), kunne gjennomføres. Av de 32 ligger 2 av tomtene i Øystre Slidre statsallmenning. Det er ikke kjent for fjellstyret om noen av tomtene som får innløsningsrett i 2007, ligger i vårt område.

## **INFORMASJON**

Fjellstyret har i år informert om statsallmenningen gjennom:

- Oppslag på informasjonstavler ved alle innfartsveger til allmenningen.
- Turkartet og brosjyrer om småviltjakt og fritidsfiske.
- Årsmelding som sendes en rekke instanser både i og utenfor kommunen. I tillegg legges den ut på rådhuset, Sebu bensin, Coop Markedet i Rogne, Heggenes, Skammestein, og turistinformasjonen på Beitostølen.
- Fjellstyrets egne internettsider. Dette er blitt en svært viktig informasjonskilde. I tillegg til fast informasjon om fjellstyret/allmenningen og virksomheten, legges alle fjellstyresaker ut både før og etter møter. I tillegg kan fjellstyret orientere om aktuelle saker etter årstidene. Årsmelding, regnskap og budsjett legges også på disse sidene.
- Fjellstyret deltar med informasjon på internettportalen INATUR. Dette er et fellesprosjekt av Norges Fjellstyresamband, Norges Skogeierforbund, Statskog og Norges Jeger- og fiskerforbund. Online salg av fiskekort og det frie jaktkortsalget foregår her.

## **STØL, BEITE OG TILLEGGSJORD**

**Støler som er lagt i det fri etter bestemmelser i fjelloven.**

Støl 53/1/465 til Rolandsmarken 40/3 ble lagt i det fri etter § 22 i fjelloven. Fjellstyret har anbefalt Statskog å opprette erklæring uten avgift på stølshusa, som da ikke kan skilles fra garden. Videre anbefaler fjellstyret at stølsjorden lyses ut.

### Tilleggsjord /Beite

- Stølsjordan til Alvstadjordan 24/17 ved Kjøllastølen ble lagt i det fri i 2004, etter at garden ble delt. Etter søknad ble stølsjordan på 6 daa utvist til Østre Okshovd 6/1, som beite for hester som brukes under Fjellrittet.

### Bygging på støler

Fjellstyret har behandlet følgende byggesaker i 2005:

- Støl 53/1/406 til Tunstad 45/79 på Skåltjednstølen, bygging av nytt uthus på stølen.
- Støl 53/1/509 til Engerud 48/28 på Lislebufeten, bygging av ny skåle.
- Støl 53/1/580 til Nordtorp 20/3 i Sørre Skreddalen, tilbygg på fjøs.

### Organisert beitebruk i hele Øystre Slidre.

Sankarlag	Ungdyr	Sleppt sau	Tapt sau på beite i % (antall)
<b>Skaget-Bitihorn</b>		3.402	4,06% (138)
<b>Haldorbu fellesdrift</b>	119	942	1,70% (16)
<b>Mellane</b>		2.930	1,47% (43)
<b>Sum</b>	<b>119</b>	<b>7.274</b>	<b>2,71% (197)</b>

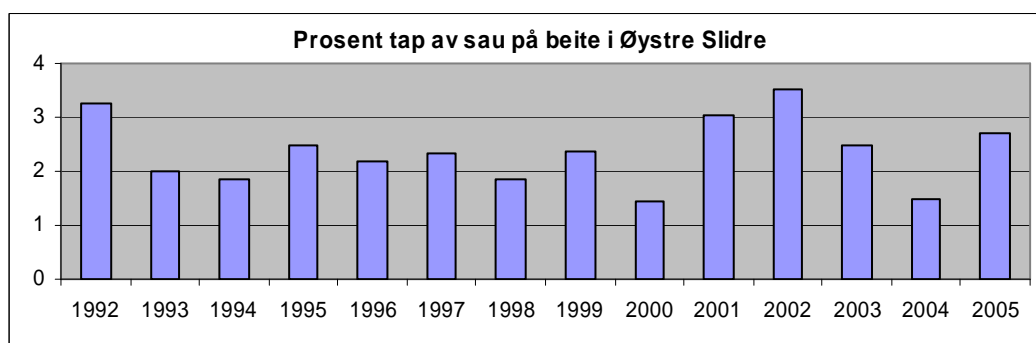
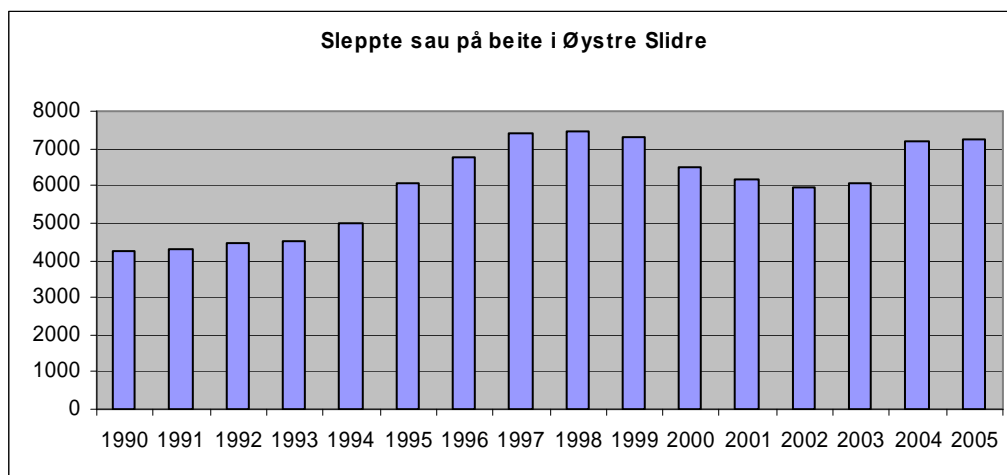

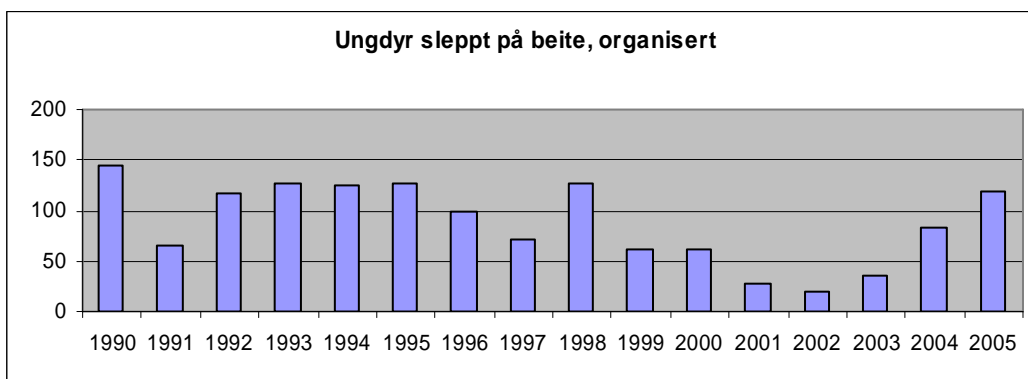

*Fra og med 1992 er alle opplysninger tatt ut fra fylkesmannens register over "organisert beitebruk". Alle opplysninger gjelder hele Øystre Slidre.*

Både i området nord for Skaget, og i området Urek-Gråhø ble det registrert jervedrept sau i august. Med bakgrunn i dette ble det gitt fellingstillatelse på en jerv. Området for jakta var avgrenset til å gjelde mellom Jotunheimvegen, Heimdalsvassdraget og kommunegrensa i nord. Jakta var uten resultat.

Som de foregående år ble det også i 2005 registrert jervespor både nord og sør for Vinsteren. Sporene har særlig forbindelse mot nabokommuner i øst og nord. Det er også registrert forbindelse vestover.

#### **Tilskudd til gjeterordning.**

I 1996 innførte fjellstyret en tilskuddsordning til organisert gjeting på utmarksbeite i Øystre Slidre. Ordningen skal komme i tillegg til etablerte tilsynsordninger i sankelaga, og dyreeiere må yte like mye som tilskuddet, som er på kr. 6,- pr. sau og kr. 50,- pr. storfe.

I 2005 ble ikke ordningen benyttet av noen av sankelaga. Ordningen bør derfor tas opp til vurdering i 2006.

#### **Haldorbu.**

Fjellstyret leier beite i et tilgrensende område i Gausdal statsallmenning. Dette inngår som en del av det inngjerda beiteområdet til Haldorbu fellesdrift.

Kontrakten gikk ut. 1.januar 2005. Fjellstyret har bedt Gausdal fjellstyre om fornyelse av kontrakt.

Haldorbu fellesdrift har de siste årene fått færre brukere. Dette har bl.a. ført til problemer med å klare vedlikehold av gjerdet rundt havna. I 2004/2005 er det kommet til flere nye beitebrukere med storfe. Dette har gitt et løft for videre drift av havna.

Det ble gjennomført befaring rundt gjerdet i 2003. Dette har ført til at hele gjerdet skal restaureres. Arbeidet ble påbegynt i 2004. Det er videre utført omfattende arbeid i 2005. Strekingen som nå gjenstår,

ligger i Gausdal statsallmenning. En regner med at det resterende gjøres i 2006. Fjellstyret har støttet arbeidet med kr. 40.000,- i 2005.

#### **Møte med beitebrukere.**

Fjellstyret tok initiativ til et møte med sankelaga, sau- og geitavlslaget, produsentlaget og kommunen, 9. juni. Forhold som ble drøftet var:

-Salteproblematikk nær støler.

-Ordningen med tilskudd fra fjellstyret til organisert gjeting

-Økende bruk av ammekyr i forhold til beiting fra mjølkekyr.

-Eventuell gjenopptaking av ungdyrbeiting i Heimdalen.

#### **Beitedrift i Heimdalen**

Etter 2000 har det ikke vært beiting med storfe i Heimdalen. Gjerdene har forfalt, og er i så dårlig forfatning at de er en fare for både vilt, tamrein og sau. Fjellstyret tok initiativ til en befaring i høst. Den 8. september var leder for driftestyret i Heimdalen Oddvar Kr. Lie, Jordbrukssjefen i kommunen Sten Erik Knive og fjelloppsyn Reidar Gran på befaring. Det ble konstatert at dersom det skal gjenopptas beiting her, må nesten alt gjerde skiftes ut. Dersom beiting ikke gjenopptas, bør det tas et initiativ til å få ryddet opp.

## **REINBEITE**

Allmenningen brukes som høst-, vinter- og vårbeite av Vågå tamreinlag A/L nord for Vinstre, og Fram Reinlag sør for Vinstre. Til sammen beiter ca 4-5000 rein i disse områdene.

Fjellstyret har avtale med Fram Reinlag for perioden 2002-2007. Mens avtalen med Vågå Tamreinlag er inngått for perioden 2004-2014.

I begge avtaler er det innført nye prinsipp: Reinlagene har ansvar for å varsle fjellstyret hvis reinen oppholder seg i statsallmenningen utenom den tiden de leier beite. Dersom reinen ikke er ute igjen innen ei viss tid skal det betales dagbeiteleie, inntil reinen er ute av området igjen.

## **TILSKUDD**

Dersom overskuddet i fjellkassa er større enn det som trengs til tiltak innen allmenningen, kan fjellstyret bevilge tilskudd til formål som tar sikte på å styrke næringsgrunnlaget i bygda. Søknadsfristen er 1. mai.

#### **I 2005 ble det utbetalt tilskudd til følgende:**

Haldorbu Fellesdrift (opprusting til havna)	kr. 40.000,-
Stølsvegen Enger-Heimre Kjøllastølen	kr. 40.000,-
Stølsvegen Robøle-Skaget	kr. 23.000,-
Stølsvegen Bergo-Raballen	kr. 12.000,-
Stølsvegen Moane-Fullsenn	kr. 16.000,-
Tilskudd til rekr. av ungdom	kr. 6.094,-

-----  
**SUM TILSKUDD**

**kr. 137.094,-**

## ÅPNE BUER

Fjellstyret har 5 buer som er åpne for allmennheten. Alle buene er godt egnet til å brukes hele året. Dette er i utgangspunktet gjeterbuer. De er små og har enkel standard. Det kjøres inn ved, forbruksutstyr og det er innlagt propan til matlaging. Det skiftes sengetøy en gang i året. Det utføres årlig vedlikehold på buene etter behov.

I 2005 ble det lagt nytt torvtak på Fjelldokkbua. I 2006 står Plankebua for tur til å få nytt tak.

## FRILUFTSLIV

Fjellstyret og kommunen startet et samarbeid i 2002 (fjellets år), og fikk i gang en fjellstafett. Øystre Slidre idrettslag har ansvar for oppsetting og nedtaking av kasser på privat grunn. Mens Fjelloppsynet har samme ansvar i statsallmenningen.

I 2005 besto Fjellstafetten av følgende 10 turmål:

- Rundemellen
- Rabbalsmellen
- Øverliberget
- Gravfjellet
- Javneberget
- Knausehøgde
- Synshødn (Vang)
- Nørre Gluptinden
- Fisketjednnuten
- Sørre Brurskardknappen

Hovedmålet med stafetten er å få folk ut på tur og bli kjent i fjellet. Målet for hver tur er en topp eller et høgdedrag. Her blir det satt opp ei kasse med bok til å skrive navn og adresse i. Registreringen skjedde i perioden 1. juli til 9. oktober. Følgende antall navn er registrert pr. år:

2005	12.135	”
2004	9 218	”
2003	5.623	”
2002	5 420 personer	

Det blir trekt en, to eller tre vinnere for hver topp, avhengig av hvor mange besøk det er. Disse får kartmappe, kompass og kart i premie. I tillegg er det premiering av alle som leverer et registreringskort der det er loggført besøk på alle 10 toppene på en sesong.. 373 personer gjorde dette i 2005. Disse fikk tilsendt et krus med motiv fra Rundemellen og inngravert ”Fjellstafetten 2005”.

Øystre Slidre kommune deltar i FYSAK-prosjektet ”Aktiv for livet”,. Fjellstafetten er en del av dette opplegget. Det er laget et eget opplegg

for konkurranse om hvilke skole som har elever som går mest på tur. I 2005 ble det laget samme opplegg for barnehagene.

Opplegget har ubetinget vært en suksess med svært god respons i media og blant folk flest. Fjellstafetten blir videreført.

## **OPPSYN- OG TILSYNSVIRKSOMHETEN**

Fjellopsynets arbeidsoppgaver er svært sammensatte og allsidige. I tillegg til å iverksette forvaltnings- og kultiveringstiltak innen statsallmenningen, er det oppsynets oppgave å drive tilrettelegging, informasjon, forebyggende virksomhet og kontroll.

I 2005 var oppsynet 1311 timer i feltarbeid. Av dette utgjorde 686 timer; informasjon, kontroll og tilsyn. Mens 625 timer gikk med til praktiske tiltak, skjøtsel, tilrettelegging etc.

Det er vanskelig å skille mellom de forskjellige arbeidsoppgaver, da det er vanlig å utføre hele spekteret av arbeidsoppgaver på samme tur. Derfor blir et skille mellom arbeidsoppgavene svært teoretisk. Det er imidlertid et krav i forhold til refusjonsordningen å sette skille mellom disse arbeidsoppgavene.

### **Oversikt over antall personer som er kontrollert, anmeldt og saker oppgjort på stedet (OPS):**

	<b>Kontrollerte personer</b>	<b>Anmeldte/ rapporterte saker</b>	<b>OPS</b>
Småviltjakt	98	1	6
Storviltjakt	19	0	0
Fiske	68	1	9
Motorferdsel	13	2	1
Annet	2	0	2
<b>Sum</b>	200	4	18

- Det var få uregelmessigheter under jakta. En småviltjeger ble anmeldt for brudd på fjelloven og viltloven.
- Når det gjelder fiske var antall anmeldte saker betydelig lavere enn normalt. Dette var svært positivt, da det er uregelmessigheter under fiske som vanligvis medfører de fleste anmeldelser..
- Motorferdsel i utmark, er den oppsynsoppgaven som er mest utfordrende å takle. Tidligere dreide dette seg om bruk av snøscooter. En av to anmeldte saker i år, gjaldt dette. I tillegg dreier dette seg nå om både barmarkskjøring med 4-hjuls motorsykler og bil. Det er også en merkbar økning i bruk av helikopter. I påsken 2005 ble et forhold anmeldt, der et helikopter ble brukt til turkjøring med gjentatte landinger i et stølsområde.

- OPS (oppgjort på stedet), er mindre brudd på regelverket, der reaksjonen er en advarsel.

Fjellstyret har de siste 20 årene i stadig større grad drevet tilrettelegging for friluftsliv i statsallmenningen. Arbeidet med tilrettelegging over så lang tid medfører at mer av oppsynets arbeidstid går med til vedlikehold og oppfølging av nye og eldre tiltak.

Fjellstyrets oppsyn har gjennom avtale med Statens Naturoppsyn, utført feltarbeid med sporing av jerv i allmenningen og naturlig tilgrensende områder. Dette arbeidet utføres i nært samarbeid med SNO og fjelloppsynet i naboerområder.

## **FISKE**

Totalt ble det solgt 1.956 fiskekort i 2005. I tillegg ble det skrevet ut 99 gratis fiskekort til ungdom som er 20 år eller yngre. Kortsalget fordeler seg slik:

### **GARN, OTER OG LINE**

#### ***1 person***

<b>1 dg</b>	<b>2 dg</b>	<b>3 dg</b>	<b>uke</b>	<b>Ses</b>
33	15	0	4	131

#### ***Familie***

<b>1 dg</b>	<b>2 dg</b>	<b>3 dg</b>	<b>uke</b>	<b>Ses</b>
3	1	0	0	57

**SUM: 244 KORT**

### **FISKE MED STANG**

#### ***1 person***

<b>1 dg</b>	<b>2 dg</b>	<b>3 dg</b>	<b>uke</b>	<b>Ses</b>
660	225	114	113	241

#### ***Familie***

<b>1 dg</b>	<b>2 dg</b>	<b>3 dg</b>	<b>uke</b>	<b>Ses</b>
119	48	34	41	117

**SUM: 1712 KORT**

Inkludert gratiskortene, er det i 2005 løst i alt 2055 fiskekort i år, som er det beste resultat fjellstyret har hatt noen gang. De 4 siste årene er de beste salgsårene for fiskekort i fjellstyrets historie.

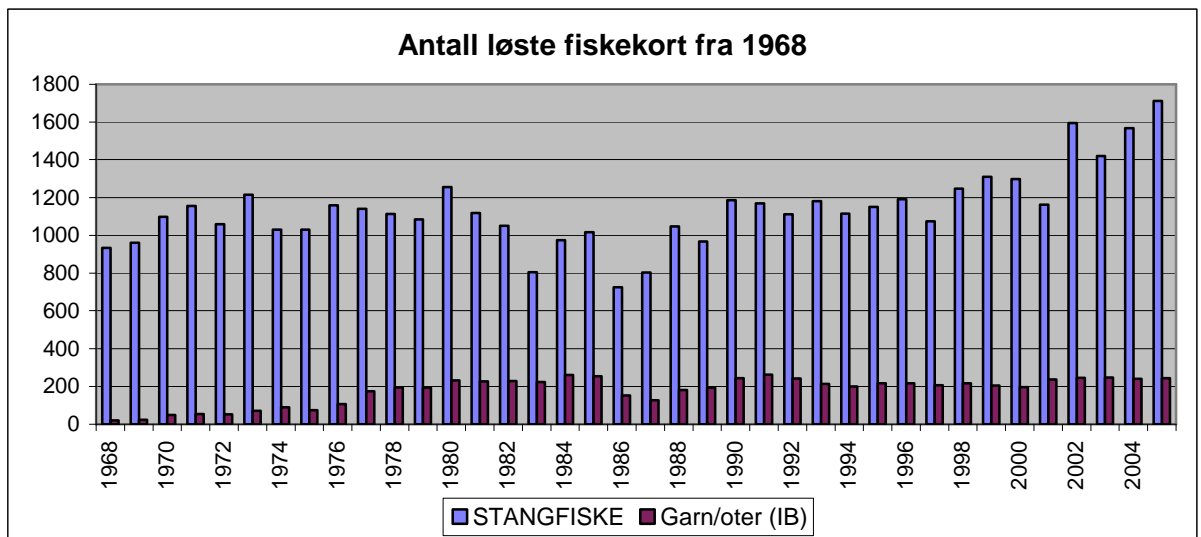

\*Tallene er inkludert gratis fiskekort til ungdom tom. fylte 20 år.

\*\*Fram til 1976 kunne innenbygdsboende løse fiskekort uten å betale avgift.

\*\*\*Nedgangen i fiskekortsalg i 1986 og 1987 var en reaksjon etter Tsjernobyl-ulykka i 1986 som førte til radioaktivt nedfall i våre områder.

#### Fjellstyret har følgende opplegg for salg av fiskekort:

- Utlagt fiskekort for salg av fiskekort på 18 forskjellige steder innen kommunen, og 2 steder på Fagernes.
- Selvbetjenings fiskekortkasser for stangfiske ved alle innfartsveger til statsallmenningen.
- Salg stangfiskekort gjennom internettportalen INATUR.
- I 2005 inngikk fjellstyret avtale med en lokal bedrift *SMS-pass*, der det kan løses fiskekort for stangfiske via mobiltelefon. Forutsatt at det er mobildekning, kan en person som befinner seg langt inn i fjellet, løse et fiskekort. Betaling av kortet skjer etter at fiskeren kommer hjem. 108 kort ble solgt med denne løsningen. Dette er svært bra første året det er tatt i bruk.

Fjellstyret deltar i felleskortet "Fisking i Valdres" med en del av de lettest tilgjengelige fiskelokalitetene i allmenningen.

#### **Tilrettelegging:**

##### Båter.

I 2004 la fjellstyret ut en båt i Rjupetjednet. I 2005 ble det transportert en båt inn til Storetjednet (Skag). Disse står ulåst og er beregnet for fri benyttelse av alle, etter visse retningslinjer som er tilgjengelig på stedet. Det bør vurderes om dette er et tiltak som bør videreføres i andre vatn, der det er ønskelig at det fiskes mer.

##### Oppslag om info.

For å bedre tilgjengeligheten til å drive fiske i statsallmenningen ble det i 2005 laget oppslag med informasjon om fiske ved noen naturlige utgangspunkt for fisketurer.

### Fangstregistrering.

Siden 1979 er det drevet fangstregistrering i Vinstre. I 2005 kom det inn totalt 43 rapporter. Av disse har 35 fisket med garn, 30 med oter og 15 har dorget. Materialet fra disse rapportene danner et godt grunnlag for bl.a. beregning av avkastning i vatnet.

Avkastningen i Vinstre har variert mye i hele perioden. Hvis vi ser bort i fra 1986 (reduisert fiske pga. radioaktivt nedfall), ligger oppfisket mengde fra 2.320 kg (1981) til 5.710 kg (1996). I 2005 er beregnet opptak 2.626 kg. 78 % ble tatt på garn, 20 % på oter og 2 % på dorging.

I begynnelsen av 1980-årene var gjennomsnittvekten godt under 400 gram. Denne har økt betydelig. I 2005 var gjennomsnittvekten 583 gram for fisk tatt på garn. Aldersanalyse viser at årlig tilvekst øker, og at fisken som fanges er yngre enn tidligere.

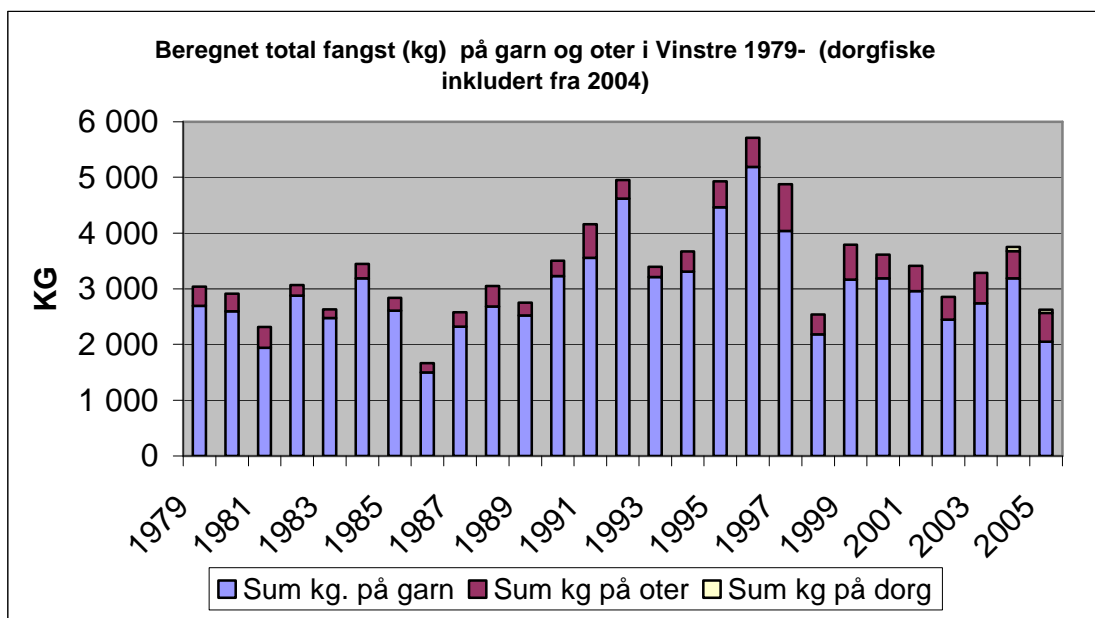

Fjellstyrets fangstregistrering er lagt til grunn i en ny rapport om "Avkastnings- og bestandsforhold hos aure i Vinsteren" som legges fram i 2006. Rapporten vil være grunnlag for en ny vurdering av et eventuelt behov for å starte utsetting av fisk i Vinstre igjen. Dette avgjøres av fylkesmannen.

### Settefisk.

Settefisken blir levert fra Fjellstyrenes settefiskanlegg i Torpa (FOSA). Dette gjelder ikke fisk til Leirung/Sjodalsvassdraget der kultiveringsplanen for Oppland pålegger oss å ta fisk fra A/L Vågåfisk.

I følgende vatn er det satt ut fisk i 2005:

	<b>Ettårige</b>
Nerre Flytjednet	300
Øvre Flytjednet	400
Blåtjednet	100
Litjednet	100
Nerre Fisketjednet	300
Øvre Fisketjednet	200
Fjelltjednet	200
Øvre Hølmetjednet	50
Kjølen	200
Midtre Saur	300
Finnefjorden	800
Tansbergfjorden	1200
Sørre Saur	300
Øvre Skreppetjednet	100
Trølltjedne	100
Sørre Huldretjednet	100
	4 750

	<b>Flerårige</b>
Pipetjednet	160
Vesle Ambjørgtjednet	20
Store Ambjørgtjednet	60
Kroktjednet	60
Skåltjednet	50
	350

## **SMÅVILTJAKT**

Det ble solgt til sammen 693 jaktkort. Kortsalget fordeler seg slik:

### **INNENBYGDSBOENDE**

#### *med hund*

<b>1 dg</b>	<b>2 dg</b>	<b>3 dg</b>	<b>uke</b>	<b>Ses</b>
17	15	5	3	136

#### *uten hund*

<b>1 dg</b>	<b>2 dg</b>	<b>3 dg</b>	<b>uke</b>	<b>Ses</b>
1	2	1	0	22

**SUM: 202 KORT**

### **UTENBYGDSBOENDE**

#### *med hund (inkl. harejakt)*

<b>1 dg</b>	<b>2 dg</b>	<b>3 dg</b>	<b>Uke</b>	<b>Ses</b>
	1	8	162	38

#### *uten hund*

<b>2 dg</b>	<b>3 dg</b>	<b>Uke</b>	<b>Ses</b>	<b>Fritt kortsalg</b>
5	26	51	110	90

**SUM: 491 KORT**

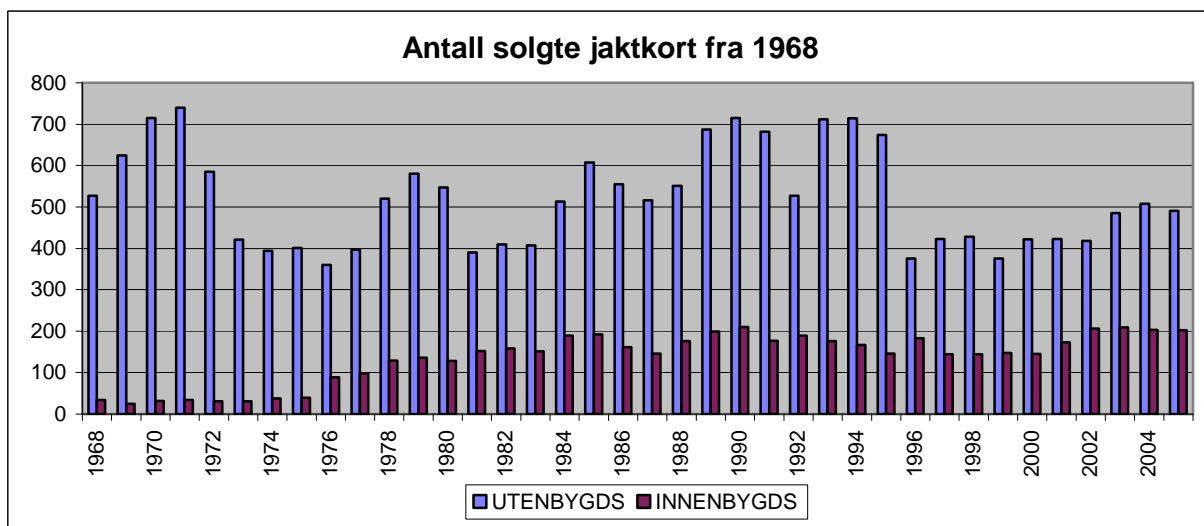

\*Innenbygdsboende jegere uten hund, trengte ikke å betale avgift for å jakte før 1976.

### **Forvaltning:**

Midt på 1990-tallet fikk vi en markert nedgang i småviltbestandene. Dette gjaldt alle arter og store deler av Norge. Med bakgrunn i svake lirypebestander, ble forvaltningsopplegget endret. Innen visse fastsatte rammer, ble det mulig å føre en forvaltning tilpasset høstbestanden av lirype det enkelte år.

Lirypa som utgjør en majoritet av småviltbestanden, er den arten som er mest etterstrebet under jakt. Den utgjør om lag 75 % av alt felt småvilt i statsallmenningen. I dårlige produksjonsår, kan arten bli utsatt for overbeskatning. Spesielt utsatt er arten dersom det blir flere dårlige produksjonsår på rad.

### Driftsplan for småvilt.

Fjellstyret har i flere år ventet på en rapport fra det store "rypeprosjektet" som pågikk fra 1996-2000. Denne skulle danne grunnlag for en ny gjennomgang av jaktreglene. Rapporten foreligger ennå ikke, og mye tyder på at et nytt stort prosjekt er på gang.

Både av hensyn til langsiktighet i forvaltningen og at jaktreglene bør baseres i kunnskap om ressursene, mener fjellstyret at jaktreglene denne gang skal hjemles i en flerårig driftsplan.

Fjellstyret har vedtatt at det i 2006 skal utarbeides en driftsplan for småviltforvaltningen. Parallelt med dette arbeidet, skal det foretas en gjennomgang og fornying av jaktreglene.

### **Taksering:**

Årets taksering av lirype ble gjennomført i perioden 21.-24. august. Takseringen ble utført med hund i 7 områder. Fuglehundgruppa i Ø.Slidre jeger- og fiskerforening er ansvarlig for gjennomføring etter opplegg fra fjellstyret. Fjellstyret er svært godt fornøyd med dette samarbeidet.

### Områder som er taksert:

Mytingen, Gråland, Skindro, Skreddalen, Skaget, Sørre Trøllåsen og Tansberg.

### Samla takseringsresultat 2005

ant. timer	observert voksen	Obs. kylling	Sum	kyllingprod.	rype/time
31t 50min	75	170	245	4,5	7,7

Resultatet viser en god stamfuglbestand og middels god produksjon. Det var i år som tidligere år, best i de nordlige områder av allmenningen. Men takseringen viste en oppgang i bestanden i de sørre områdene.

Med bakgrunn i takseringen ble det bestemt at dagskvote for hele allmenningen på 4 liryper pr. dag.

### Jaktresultater.

Det kom inn 458 jaktrapporter (68% av alle småviltjegere). Med bakgrunn i disse er det beregnet totalt antall felte småvilt i allmenningen i 2005:

1543 liryper, 420 fjellryper, 17 orrfugl og 84 harer.

### Felling fordelt på jegergrupper.

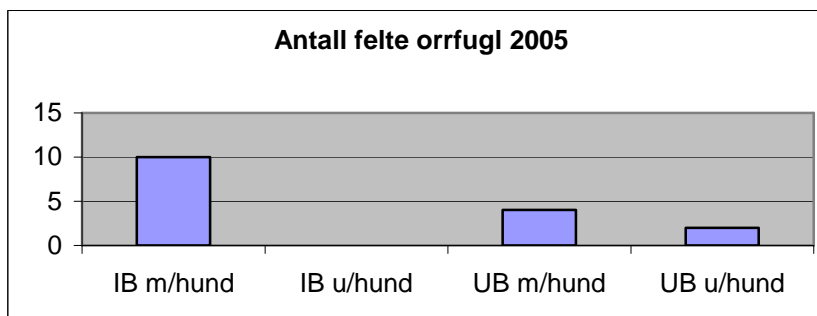
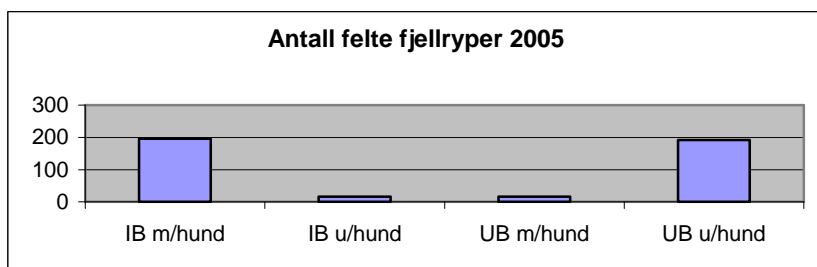
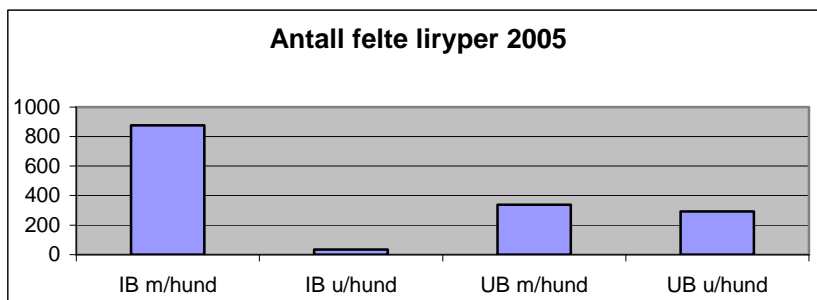

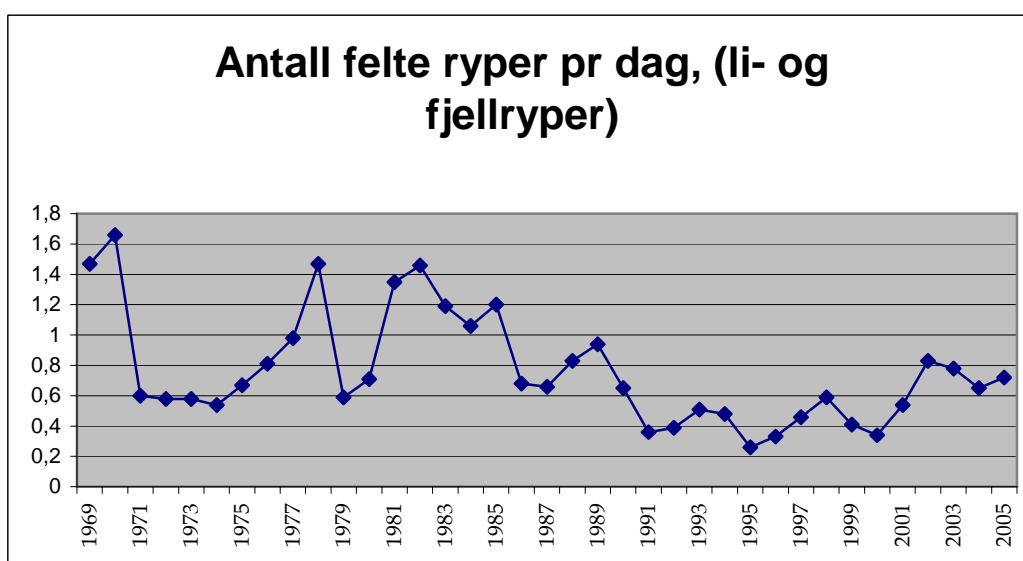
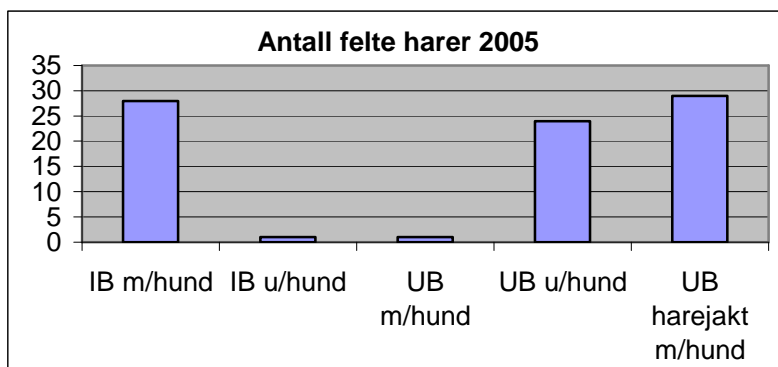

Basert på jaktrapporter fra utenbygds jegerer med og uten hund. Det er et ensartet materiale, og indikerer bestandssvingninger for en samlet rypebestand i perioden

1996:"Bag-limit" 2 liryper pr. dag/pr. jeger, 1997:"Bag-limit" 3 liryper pr. dag/pr. jeger, 1998:"Bag-limit" 4 liryper pr. dag/pr. jeger, 1999:"Bag-limit" 2 liryper pr. dag/pr. jeger, 2000:"Bag-limit" 4 liryper pr. dag/pr. jeger, 2001:"Bag-limit" 4 liryper pr. dag/pr. jeger, 2002:"Bag-limit" 5 liryper pr. dag/pr. jeger, 2003:"Bag-limit" 3 liryper pr. dag/pr. jeger i felt 2 og 3, 1. liryper pr. dag/pr. jeger i felt 1. 2004:"Bag-limit" 6 liryper pr. dag/pr. jeger i felt 2 og 3, 3 liryper pr. dag/pr. jeger i felt 1. 2005:"Bag-limit" 4 liryper pr. dag/pr. jeger

### **Kyllingproduksjon.**

Som tidligere år har vi fått tilsendt rypevinger fra jegerne (1166 lirypevinger) og (252 fjellrypevinger). Dette er et stort og tilstrekkelig materiale til å gi pålitelige resultater. Innsamlingen gjøres for å få best mulig kunnskap om kyllingproduksjonen. Dette gjøres ved å registrere antall vingefjær fra årets rypekyllinger og fra voksne ryper. Produksjonen uttrykkes ved følgende formel

$$\text{Kyllingproduksjon} = \frac{\text{Ant. kylling}}{\text{Ant. par voksne}}$$

I 2005 viste disse en produksjon på 2,43 kyllinger pr. par voksne liryper (2,85 i 2004). For fjellryper viser vingearvlesing en produksjon på 1,88 kylling pr voksent rypepar. (2,12 i 2004).

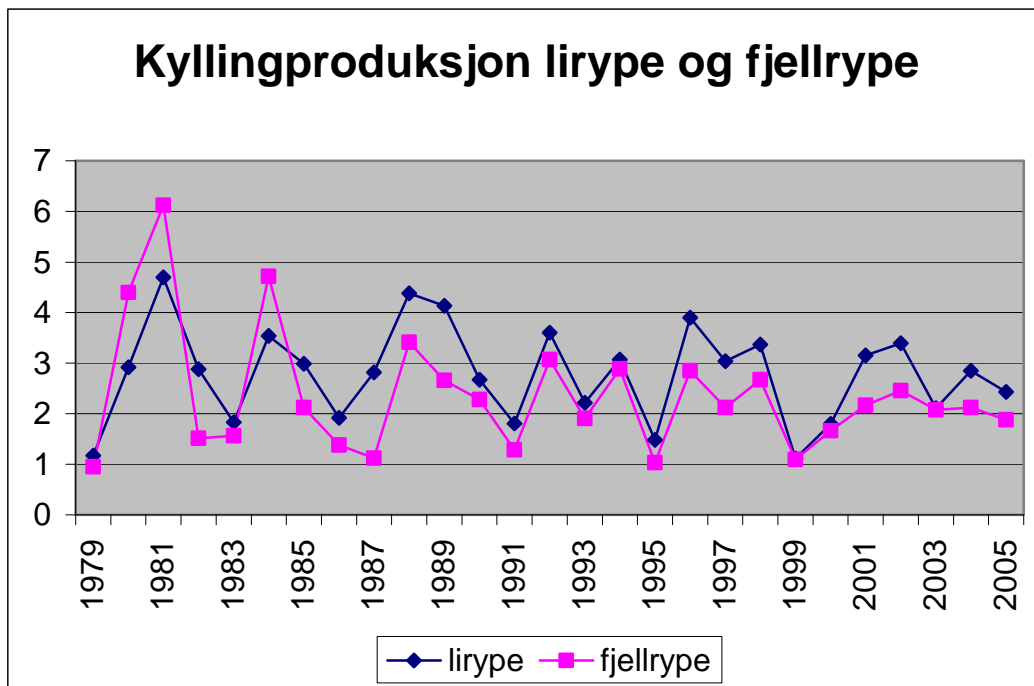

#### Sett vilt.

De siste 10 åra er det benyttet et observasjonsskjema "sett vilt", der jegerne skal registrere antall vilt som observeres hver dag. Det er bare de mest vanlige artene som registreres. Statistikk over observasjoner pr. jakt dagsverk blir ikke påvirket av en eventuell dagskvote, og er derfor mer sammenlignbart mellom år enn felt vilt pr. dag. Det er imidlertid andre faktorer som kan virke inn på resultatet, som værforhold, sikt og at det kan være vanskelig å skille arter på avstand.

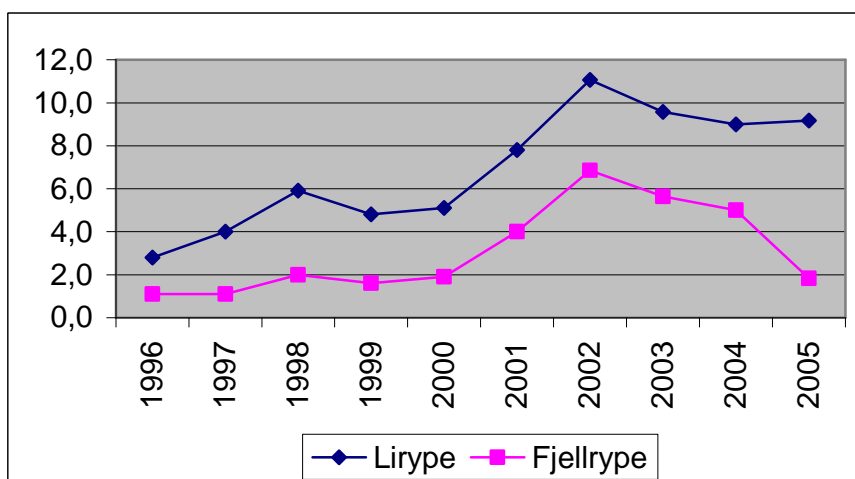

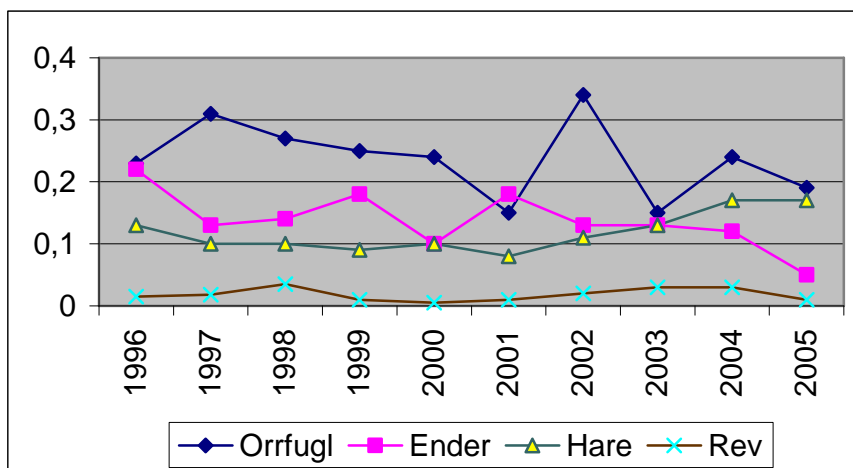

Figurene bygger på samla observasjoner av vilt for alle jegergrupper. Tallene er utregnet til det som en gjennomsnittsjeger ser pr. dag.

### **Bestandsforhold.**

#### Lirype:

Sett vilt viser en relativt stabil bestand de siste 4 åra. Beregnet avskyting av lirype viser det samme med ca 1500 felte liryper hvert av disse åra. Bestanden er betydelig bedre enn den var store deler av 1990-årene. Mye tyder på at det ikke har vært samme oppgang i sørlige deler av allmenningen, som i de nordlige deler.

Det var forventet en bestandsoppgang i 2005, men spesielt dårlige værforhold i fjellet med sein snøsmelting og lave temperaturer var sannsynlig årsak til svakere kyllingproduksjon enn forventet.

#### Fjellrype.

En bestandsnedgang i forhold til lirype. Noe usikkert hva dette er forårsaket av, da kyllingproduksjon følger samme endring som lirype.

#### Orrfugl.

Med noen unntak er det orrfugl bare i de sørlige områder av allmenningen. Orrfuglbestanden har ikke hatt samme oppsving, som rypebestanden, etter den store nedgangen midt på 1990-tallet. Men, det er verd å merke seg at heller ikke lirypebestanden i de sørlige områder, har hatt samme oppsving som i de nordlige områder.

#### Hare.

Etter en bunn i harebestanden i 2001, har det vært sammenhengende oppgang til 2004 og utflating i 2005.

#### Ender.

Bestanden av ender er på et lavt og nedadgående nivå. Det er ikke rapportert felling av ender i 2005.

#### Rev.

Etter flere år på rad med oppgang i revebestanden, var det tydelig nedgang i antall observasjoner i 2005. Oppgang i bestanden av rev skjer spesielt i gode smågnagerår. Noe vi ikke har hatt på flere år.

# REKRUTTERING

For å stimulere ungdom til å drive jakt og fiske har fjellstyret innført forskjellige ordninger som skal gjøre disse friluftslivsaktivitetene rimeligere og mer attraktive.

Følgende ordninger er innført:

- Gratis fiskekort for all ungdom til og med det året de fyller 20 år. 99 gratis fiskekort ble skrevet ut i 2005.
- Fjellstyret dekker kursavgift og materiell til jegerprøven for innenbygdsboende i samme aldersgruppe som ovenfor. 4 personer fikk dekket kursavgiften og materiell til jegerprøven.
- Gratis opplæringsjakt på småvilt for all ungdom fra 14-16 år.

# ELGJAKT

## **Administrasjon.**

Miljøverndepartementet vedtok i 2003 å overføre administrasjonen av elg, hjort, rådyr, bever og gaupe i statsallmenning til fjellstyrene. Praktisering av vedtaket ble gjennomført i 2004.

Overtakelsen av denne administrasjonen har nå fungert i to år, og har gått svært greit. Ledige jaktfelt blir utlyst på internettportalen INATUR. Der også trekking av jaktlag gjennomføres. Arbeid med kontrakter og lignende utføres av fjellstyret. Alle 6 jaktfelt i statsallmenningen har fireårige kontrakter som går ut i 2007.

## **Driftsplanområde.**

"Øystre Slidre driftsplanområde for elg" ble etablert i 1993.

Forvaltningen har vært drevet gjennom 3-årige driftsplaner. I 2005 ble det laget en bestands- og avskytingsplan for 2005 og 2007. Endringen skjedde pga. nye bestemmelser i hjorteviltforskriften.

Administrasjon og faglig arbeid for driftsplanområdet blir utført ved fjellstyrekontoret. I 2005 utgjorde dette arbeidet 10 dagsverk.

I flere driftsplanperioder har det vært et mål å redusere elgstammen i Øystre Slidre. Bakgrunnen for dette er at det ikke er gode nok beiteforhold til en så stor elgstamme som vi hadde i slutten av 80-åra og 90-åra. Resultater på "sett elg" viser at dette arbeidet har resultert i en betydelig lavere elgbestand. Reduksjonen har vært større enn det som er ønskelig.

Målsettingen i gjeldende bestandsplan er derfor å øke elgstammen noe. Et langsiktig mål er å ha en elgstamme i Øystre Slidre som årlig tilsier et uttak på ca 100 elg.

## **Elgen i statsallmenningen.**

Med bakgrunn i hard avskyting i Øystre Slidre og i allmenningens nærområder, har elgbestanden vært lav de senere år. Fra årene rundt 1990 er bestanden mer enn halvert. Med bakgrunn i at det er betydelig

lavere elgbestand, ble antall jaktfelt i allmenningen redusert fra 7 til 6 i 2004.

### Jaktresultater.

Statsallmenningen fikk i 2005 tildelt 16 dyr på ordinær kvote, tilleggsdyr ble ikke tildelt.

Det ble felt 9 dyr fordelt på 3 kalver, 3 ungdyr, 2 voksne okser og 1 voksen kolle. Det ble ikke felt elg i Rognsfet-feltet.

### SETT ELG PR. DAGSVERK

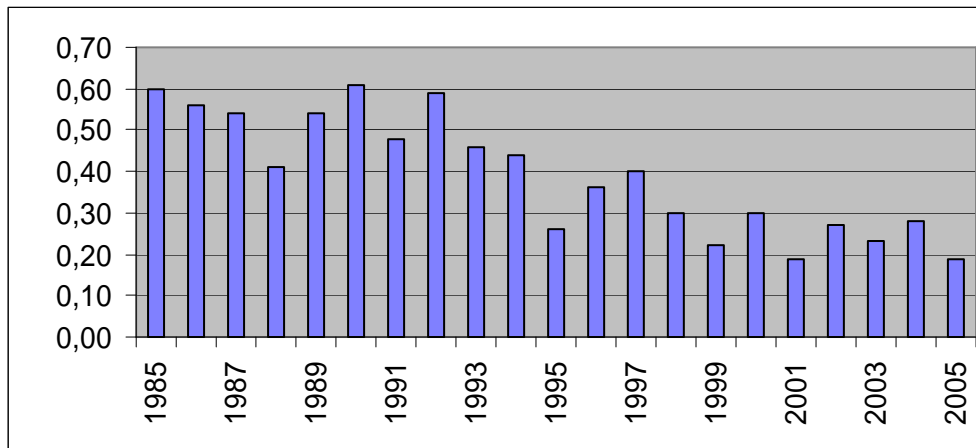

### GJENNOMSNIITTSVEKTER

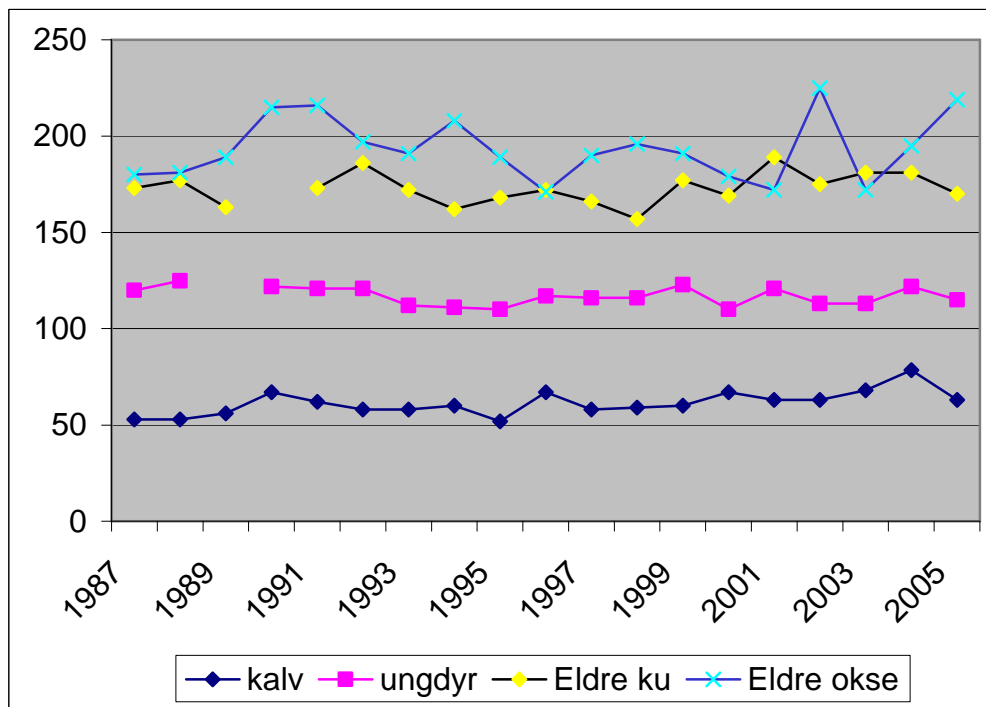

## ANTALL FELT ELG I ALLMENNINGEN FRA 1952

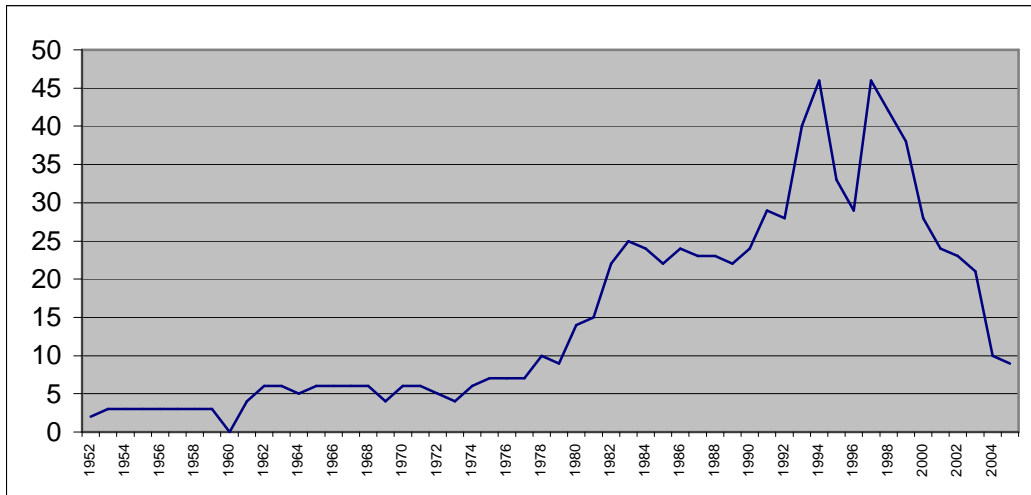

### **Elgregion.**

Statsallmenningen er innmeldt i "Dokkfløy elgregion". Denne omfatter deler av kommunene Vågå, Sel, Nord-Fron, Sør-Fron, Gausdal, Lillehammer, Gjøvik, Nordre-Land, Etnedal, Nord-Aurdal og Øystre Slidre.

Bakgrunn for etableringen av regionsamarbeidet var en sterkt økende elgbestand i 1960- og 1970 årene. Dette førte til store konsentrasjoner av elg på vinterbeitene. Spesielt i Dokkdalsfjøret (Gausdal), Murudalsområdet (Nord-Fron/Sel) og Sjødalen (Vågå).

Observasjoner, trekktegninger og registreringer av radiomerkede elg viste at dyr fra store omkringliggende områder, trakk inn i disse områdene om vinteren. Elgens vandringer og dens store områdebruk gjorde det nødvendig å få til en mer helhetlig forvaltning.

Dokkfløy Elgregion ble stiftet i 1991. Den dekker et areal på 4,6 mill dekar.

I følge § 2 i vedtektene er regionens formål å iverksette tiltak av praktisk og økonomisk art for å få en optimal avkastning både av skogbruket som næring og elgstammen innen området. Elgstammens størrelse forsøkes avpasset i forhold til skade på skog, innmark og tilgjengelig vinterbeite.

Årsmøtet i Dokkfløy Elgregion vedtok ny forvaltningsplan for perioden 2005-2009.

## **ØKONOMI**

Økonomien til fjellkassa går fram av vedlagte regnskap. Regnskapet består av balanse, resultatregnskap og noter. Regnskapet er ferdig revidert og godkjent.

***Det ble i 2005 et overskudd på kr. 174.266,66 kr.***