

INNHOOLD	SIDE
Fjellstyret.....	2
Administrasjon.....	2
Virksomhet.....	2
Informasjon.....	4
Støl, beite, tilleggsjord.....	5
Reinbeite.....	7
Tilskudd.....	8
Åpne buer.....	8
Friluftsliv.....	8
Oppsyn/ tilsynsvirksomhet.....	9
Fiske.....	10
Småviltjakt.....	15
Rekruttering.....	20
Elgjakt.....	21
Økonomi.....	23

Vedlegg:
 Regnskap 2006
 Budsjett 2007

FJELLSTYRET

Øystre Slidre fjellstyre har hatt følgende sammensetning i 2006:

Leder:	Arne Prestegården	Vara.	Heidi Enger
Nestleder:	Tor Skattebo	"	Bjørg Kristin Skogen
Styremedl:	Kjell Jørgen Grythe	"	Ellen Flatland
"	Anne Marie Skeie	"	Arne Rogne
"	Nils Harald Mørstad	"	Kari Fossen

ADMINISTRASJON

Ansatte:

Fjellopsyn/daglig leder 100 % stilling:	Reidar Gran
Vikar for sekretær Nina Thon 40 % stilling:	Agnes Christiansen
Sesongoppsyn: 100 % i perioden 1.6.-31.10.:	Ivar Skattebu

Av totalt 3.302 arbeidstimer for alle ansatte, utgjør ledelse, sekretærarbeid, forvaltning og drift av fjellstyrekontoret 2107 timer. Herav 691 timer med faglig saksbehandling og 1273 timer med annet refusjonsberettiget innarbeid. Førings av regnskap og kortsalg som ikke er refusjonsberettiget arbeid, utgjør 143 timer.

Sekretærfunksjon og forvaltningsoppgaver for Øystre Slidre driftsplanområde for elg utgjorde 55 timer.

VIRKSOMHET

Det har vært avholdt 7 fjellstyremøter. To av møtene ble kombinert med heldagsbefaringer. Det er behandlet 48 fjellstyresaker, 1 delegert sak og gjennomgått 230 referatsaker.

Videre har fjellstyret deltatt på årsmøtet for Fjellstyrene i Oppland Settefiskanlegg (FOSA), Landsmøtet for Norges fjellstyresamband, årsmøtet til Fjellstyrene i Oppland og ledermøte i samme organisasjon.

Fjellstyret har ellers arrangert et åpent møte i sammenheng med oppstart av arbeid med plan for småviltforvaltningen og et møte med beitelaga. Det siste ble arrangert i samarbeid med kommunen. Videre har fjellstyret hatt et felles møte med kommunens administrasjon og politiske ledelse der temaet var avklaring av roller.

I løpet av året har representanter fra fjellstyret også deltatt på en rekke andre møter.

Fjellstyret har i 2006 vært representert i følgende styrever/utvalg:

- Øystre Slidre Driftsplanområde for elg.
- Referansegruppe for utvidelse av Ormtjernkampen nasjonalpark.

Pågående saker som kan få konsekvenser for fjellstyrets drift i framtida:

Utvidelse av Ormtjernkampen nasjonalpark. Fylkesmannen startet i 2004 opp arbeidet med å vurdere en "utviding" av Ormtjernkampen nasjonalpark (areal på 9 km²). I 2006 kom det fra Fylkesmannen en "Melding om oppstart av verneplanarbeid og forslag til konsekvensutredningsprogram". Der går det fram at et avgrenset område skal utredes nærmere for å se på mulighetene for og konsekvensene av et vern. Plangrensa skal danne rammen for videre utredninger og drøftinger, og er derfor i følge Fylkesmannen, ikke noe forslag til vernegrense.

Området som skal utredes er ca 1365 km² stort og berører kommunene Etne, Gausdal, Nord-Aurdal, Nordre Land, Nord-Fron, Sør-Fron og Øystre Slidre. Ca 360 km² (26 %) av planområdet ligger innenfor Øystre Slidre statsallmenning.

Følgende tre vernekategorier kan være aktuelle for våre områder.

- Stølslandskap som landskapsvernområder.
- Inngrepsfri områder som nasjonalpark.
- Områder med spesielle naturkvaliteter som naturreservat.

Lederen i fjellstyret sitter i den lokale referansegruppa.

Endring av Tomtefesteloven: I 2004 ble tomtefesteloven endret slik at alle med festetomter etter visse regler skulle få rett til å løse inn tomtene sine. Som følge av dette ble også fjelloven endret. Etter stortingsvalget 2005 ble det et klart flertall i stortinget som var i mot at festetomter på statsallmenning kunne innløses. Dette ble fulgt opp i Soria Moria- erklæringen. Etter et intenst arbeid fra Norges fjellstyresamband, fjellstyrene og andre, ble det fremmet en lovendring som bl.a. unntar innløsningsrett for fritidsfester på statsallmenning. Denne lovendringen er nå vedtatt.

I de to årene som loven virket, ble det krevd innløsning for 7 hytter i Øystre Slidre statsallmenning. Ingen av disse er ferdig behandlet. Det er også uklart hvilke betydning to nye tingrettsdommer vil få for det videre arbeid med innløsnings sakene. Disse har konkludert med at Tomtefesteloven er i strid med Grunnloven.

Saker fjellstyret har uttalt seg til i 2006:

- Melding om oppstart av verneplanarbeid og forslag til konsekvensutredningsprogram for "utvidelse" av Ormtjernkampen Nasjonalpark. Høring.
- Reguleringsplan for området ved Valdresflya Vandrerrhjem.
- Forvaltningsplan for rovvilt i region 3 Oppland.
- Endring av Tomtefesteloven. Høring.
- Revisjon av forskrift om jakt- og fangsttider. Høring.
- Skiløypeplan for Øystre Slidre kommune. Høring.
- Revisjon av forskrift om jakt, fangst og fiske i statsallmenning. Høring.
- Endring av forskrift om seter- og tilleggsjord i statsallmenning. Høring.

Rolleavklaring, kommunen/fjellstyret.

Fjellstyrets virksomhet er hjemlet i fjelloven. Fjellstyret er tillagt administrasjonen av bruksrettene m.m. i statsallmenningen. I hovedtrekk omfatter dette jordbrukstilknyttede bruksretter som stølsbruk, beitebruk, jakt, fangst og fiske. Statskog ivaretar grunneirollen på vegne av staten.

En forutsetning for at fjellstyret skal kunne utøve sine administrasjonsoppgaver i statsallmenningen, er at fjellstyret på et tidlig stadium får alle saker som berører nevnte temaer til behandling.

I 2004 hadde fjellstyret et felles møte med adm. i KUN, der det ble satt opp prosedyrer på byggesaker som skal behandles etter både fjelloven og PLB. Dette har fungert bra.

8. desember 2006 gjennomførte kommunen og fjellstyret et felles møte der begge parter fikk god anledning til å fremme sine forvaltningsoppgaver og tilknyttede lovverk.

Fjellstyret var på forhånd spesielt bedt om å informere om utkast til nye seterforskrifter. Ellers ble det gjennomgang av deler av fjellovens myndighet og kompetanse, jordbrukstilknyttede rettigheter og tilhørende tema. Både under innledning og i debatten var avklaring av roller et vesentlig tema.

Det er enighet om at kommunen og fjellstyret har godt samarbeid på mange områder, og at det er behov for videre dialog.

For å følge opp intensjonen med møtet mener fjellstyret det i det videre arbeid er viktig å legge vekt på følgende:

- Hvis ikke annet er uttrykt skriftlig, må saker som berører statsallmenningen og dermed fjellovens kompetanseområde, sendes fjellstyret eller Statskog før saksbehandlingen starter i kommunen. Kommunen bør innarbeide dette i sine rutiner.
- Det bør settes av dialogmøte og/eller felles befaring en gang hvert år.
- Godt kunnskapsnivå er viktig for fremtidige lokalpolitikere. Fjellstyret har ønske om å bidra til dette ved å bli invitert til et av de første kommunestyremøtene etter valget, for å fortelle om fjellstyrets virksomhet. Det må settes av god tid til gjennomgang av viktige temaer.

INFORMASJON

Fjellstyret har i år informert om statsallmenningen gjennom:

- Oppslag på informasjonstavler ved alle innfartsveger til allmenningen.
- Turkartet og brosjyrer om småviltjakt og fritidsfiske.
- Årsmelding som sendes en rekke instanser både i og utenfor kommunen. I tillegg legges den ut på rådhuset, Sebu bensin, Coop Markedet i Rogne, Heggenes, Skammestein, og turistinformasjonen på Beitostølen.

- Fjellstyrets egne internettsider. Dette er blitt en svært viktig informasjonskilde. I tillegg til fast informasjon om fjellstyret/allmenningen og virksomheten, legges alle fjellstyresaker ut både før og etter møter. I tillegg kan fjellstyret orientere om aktuelle saker etter årstidene. Årsmelding, regnskap og budsjett legges også ut på disse sidene.
- Fjellstyret deltar med informasjon på internettportalen INATUR. Dette er et fellesprosjekt mellom Norges Fjellstyresamband, Norges Skogeierforbund, Statskog og Norges Jeger- og fiskerforbund. Online salg av fiskekort og det frie jaktkortsalget foregår her.

STØL, BEITE OG TILLEGGSJORD

Støler som er lagt i det fri etter bestemmelser i fjelloven.

Ingen støler ble lagt i det fri i 2006.

Tilleggsjord /Beite

Støl 53/1/465 til Rolandsmarken 40/3 ble i 2005 lagt i det fri etter § 22 i fjelloven. Fjellstyret har gjort vedtak om å lyse ut stølsjordnet. Eventuelle søkere må dokumentere et behov etter spesifiserte krav. Fjellstyrets vedtak er påklaget. Klageinstans er Statens landbruksforvaltning. Saken er ikke avgjort.

Bygging på støler

Fjellstyret har behandlet følgende byggesaker i 2006:

- Støl 53/1/464 til Skatrud 38/3, på Nørre Trøllåsen. Mjølke drift på stølen. Innvilget tillatelse til bygging av nytt sel jfr. spesifisert plassering og bevaring av det gamle selet der det står.
- Støl 53/1/535 til Hagen 27/2, på Bergastølen. Mjølke drift på stølen. Innvilget tillatelse til påbygging av sel.
- Støl 53/1/416 til Nerby 46/38, på Olægeret. Mjølke drift på stølen. Innvilget tillatelse til oppføring av kokehus. Tillates ikke innredet for beboelse.
- Støl 53/1/384 til Hovi 45/28, i Etnelie. Støl med mjølke drift. Innvilget tillatelse til riving av gammelt, og oppsetting av nytt kokehus. Tillates ikke innredet for beboelse.
- Støl 53/1/614 til Oxhøvd Vestre 5/1. Drift med sau og hest. Tillatelse til å erstatte det gamle nedrevne fjøset med et gammelt lafta fjøs.

Organisert beitebruk i hele Øystre Slidre.

Sankarlag	Ungdyr	Sleppt sau	Tapt sau på beite i % (antall)
Skaget- Bitihorn		3.536	3,22 % (114)
Haldorbu fellesdrift	168	989	1,92 % (19)
Mellane		2.780	2,16 % (60)
Sum	168	7.305	2,64 % (193)

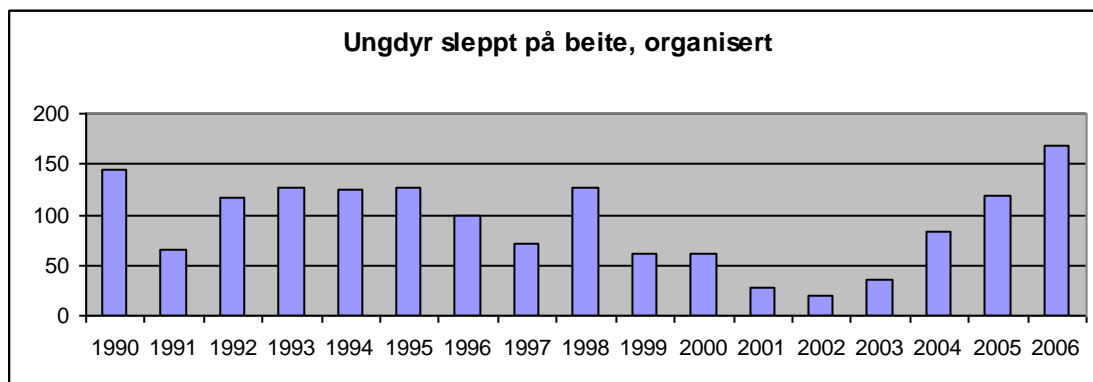
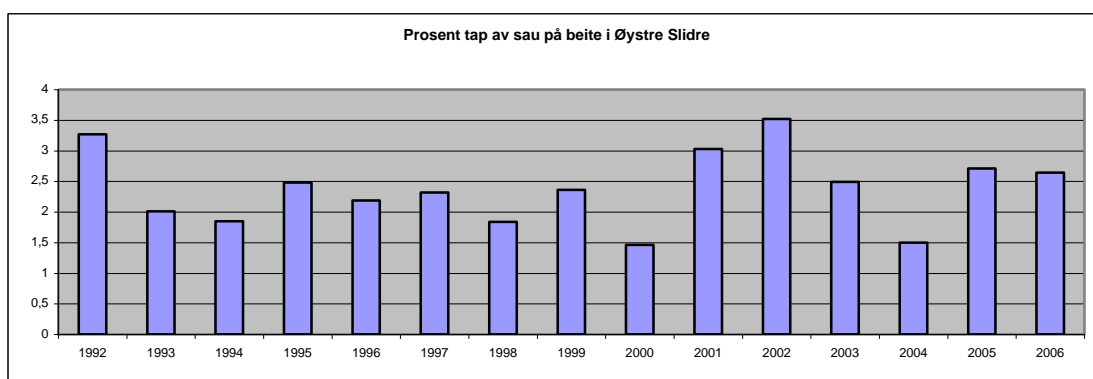
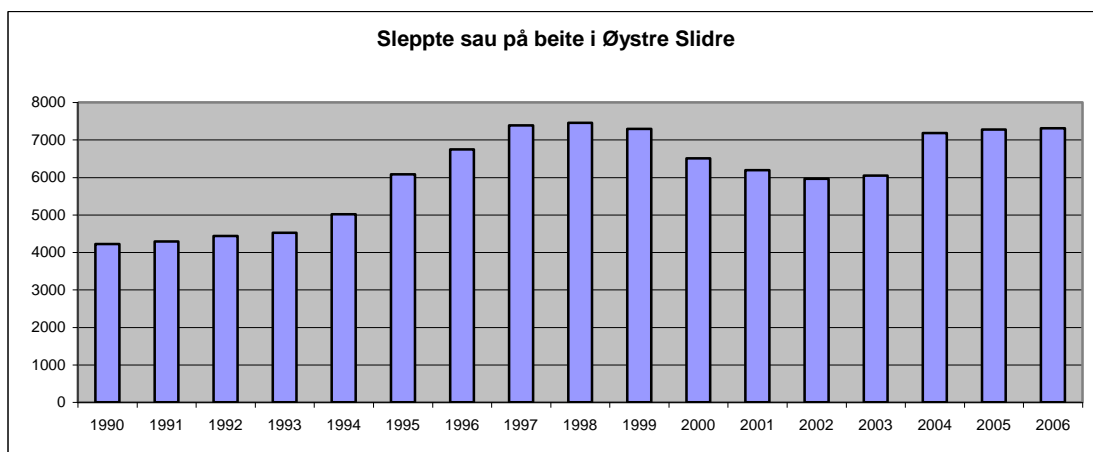

Fra og med 1992 er alle opplysninger tatt ut fra fylkesmannens register over "organisert beitebruk". Alle opplysninger gjelder hele Øystre Slidre.

Tilskudd til gjeterordning.

I 1996 innførte fjellstyret en tilskuddsordning til organisert gjeting på utmarksbeite i Øystre Slidre. Ordningen skal komme i tillegg til etablerte tilsynsordninger i sankelaga, og dyreeiere må yte like mye som tilskuddet, som er på kr. 6,- pr. sau og kr. 50,- pr. storfe.

Ordningen har ikke vært benyttet av sankelaga de siste to årene.

Haldorbu.

Fjellstyret leier beite i et tilgrensende område i Gausdal statsallmenning. Dette inngår som en del av det inngjerda beiteområdet til Haldorbu fellesdrift.

Kontrakten ble fornyet for 10 år i 2006.

Haldorbu fellesdrift har de siste årene hatt en nedgang i beitebrukere med sau. Dette har bl.a. ført til problemer med å klare vedlikehold av gjerdet rundt havna. I løpet av de siste 2-3 årene har det skjedd en endring i bruken av havna. Det er fortsatt få brukere med sau, men antall brukere med storfe har økt kraftig. Dette har gitt et løft for videre drift av havna.

I perioden 2004 til 2006 er det gjennomført et omfattende restaureringsarbeid av alt gjerde rundt havna. Det gjenstår noe opprydding og fjerning av gammelt gjerde. Fjellstyret har støttet arbeidet med til sammen kr. 120.000,-.

Møte med beitebrukere.

13.juni arrangerte fjellstyret og kommunen fellesmøte med sankelaga, sau- og geitavlslaget, produsentlaget og dyrevernemnda. Forhold som ble drøftet var:

- Generelt om beiteforhold, beredskapsplan og varslingsrutiner til vaktentralen. Positive tilbakemeldinger.
- Ordningen med tilskudd fra fjellstyret til organisert gjeting.
- Eventuell gjenopptaking av ungdyrbeiting i Heimdalen.
- Rovdyrproblematikk og informasjon om bruk av GPS-sendere på sau.

Beitedrift i Heimdalen

Etter 2000 har det ikke vært beiting med storfe i Heimdalen. Gjerdene har forfalt, og er i så dårlig forfatning at de er en fare for både vilt, tamrein og sau. Høsten 2005 tok fjelloppsynet initiativ til en befaringsammen med leder i driftestyret for Heimdalen og jordbruksjefen i kommunen. Gjerdet er i svært dårlig forfatning og må i stor grad skiftes ut dersom ny drift skal gjenopptas. Dersom det ikke gjenopptas drift nå, så må gjerdene fjernes.

Det ble arrangert et møte i september, der det var interesse for å starte opp igjen drift med ungdyr i Heimdalen. I løpet av vinteren skal det avklares om interessen er stor nok, og hvilke løsninger som eventuelt skal velges vedrørende gjerdehold.

REINBEITE

Allmenningen brukes som høst-, vinter- og vårbeite av Vågå tamreinlag A/L nord for Vinstre, og Fram Reinlag sør for Vinstre. Til sammen beiter ca 4-5000 rein i disse områdene.

Fjellstyret har avtale med Fram Reinlag for perioden 2002-2007.

Beiteavtalen med Vågå Tamreinlag er inngått for perioden 2004-2014. Tamreinlaget søkte i 2006 om de kunne få bruke en større del av Valdresflya øst for riksvegen som buffersone for reinen. Fjellstyret godkjente dette som en prøveordning i samråd med Melby og Døradalen sameiger. Etter en prøvesesong har fjellstyret tatt initiativ

til, og skal gjennomføre en fullstendig saksbehandling for å gjøre utvidelsen av beiteområdet gjeldende for hele avtaleperioden.

I begge avtaler er det innført et nytt prinsipp: Reinlagene har ansvaret for å varsle fjellstyret hvis reinen oppholder seg i statsallmenningen utenom den tiden de leier beite. Dersom reinen ikke er ute igjen innen ei viss tid skal det betales dagbeiteleie inntil reinen er ute av området igjen.

TILSKUDD

Dersom overskuddet i fjellkassa er større enn det som trengs til tiltak innen allmenningen, kan fjellstyret bevilge tilskudd til formål som tar sikte på å styrke næringsgrunnlaget i bygda. Søknadsfristen er 1. mai.

I 2006 ble det utbetalt tilskudd til følgende:

Haldorbu Fellesdrift (opprusting til havna)	kr. 80.000,-
Stølsvegen Etnestølen – Kvitfeten	kr. 25.000,-
Tilskudd til rekr. av ungdom	kr. 14.308,-

SUM TILSKUDD	kr. 119.308,-

ÅPNE BUER

Fjellstyret har 5 buer som er åpne for allmennheten. Alle buene er godt egnet til å brukes hele året. Dette er i utgangspunktet gjeterbuer. De er små og har enkel standard. Det kjøres inn ved, forbruksutstyr og det er innlagt propan til matlaging. Det skiftes sengetøy en gang i året. Det utføres årlig vedlikehold på buene etter behov.

I 2006 ble det lagt nytt torvtak på Plankebua.

FRILUFTSLIV

Fjellstyret og kommunen startet et samarbeid i 2002 (fjellets år), og fikk i gang en fjellstafett. Øystre Slidre idrettslag har ansvaret for oppsetting og nedtaking av kasser på privat grunn. Fjelloppsynet har samme ansvar i statsallmenningen.

I 2006 besto Fjellstafetten av følgende 10 turmål:

- Rundemellen
- Rabbalsmellen
- Løkjishøvda
- Fullsennknatten
- Gravfjellet
- Svoloberget
- Grønekinnkampen
- Synshødn (Vang)

- Nørre Gluptinden
- Sørre Brurskardknappen

Hovedmålet med stafetten er å få folk ut på tur og bli kjent i fjellet. Målet for hver tur er en topp eller et høgdedrag. Her blir det satt opp ei kasse med bok til å skrive navn og adresse i. Registreringen skjedde i perioden 1. juli til 9. oktober. Følgende antall navn er registrert pr. år:

2006	11.682 personer
2005	12.135 ”
2004	9 218 ”
2003	5.623 ”
2002	5.420 ”

Det blir trekt en, to eller tre vinnere for hver topp, avhengig av hvor mange besøk det er. Disse får kartmappe, kompass og kart i premie. I tillegg er det premiering av alle som leverer et registreringskort der det er loggført besøk på alle 10 toppene på en sesong.. 416 personer gjorde dette i 2006 (373 i 2005). Disse fikk tilsendt Fjellstafettkrus med motiv fra Svoloberget.

Det er lagt inn en konkurranse mellom skolene og mellom barnehagene i Øystre Slidre om hvilke skole/barnehage som har elever som går mest på tur. Volbu Skule og Tingvang Barnehage var vinnere i år.

Geo-caching (skattejakt) var nytt tiltak i år. Det ble lagt ut skatter ved to turmål. Få deltok i dette opplegget i år. Med bedre markedsføring kan det bli større oppslutning neste år.

Opplegget har ubetinget vært en suksess med svært god respons i media og blant folk flest. Fjellstafetten blir videreført.

OPPSYN- OG TILSYNSVIRKSOMHETEN

Fjelloppsynets arbeidsoppgaver er svært sammensatte og allsidige. I tillegg til å iverksette forvaltnings- og kultiveringstiltak innen statsallmenningen, er det oppsynets oppgave å drive tilrettelegging, informasjon, forebyggende virksomhet og kontroll.

I 2006 var oppsynet 1110 timer i felt. Av dette utgjorde 757 timer; informasjon, kontroll og tilsyn. Mens 353 timer gikk med til praktiske tiltak, skjøtsel, tilrettelegging etc.

Oversikt over antall personer som er kontrollert, anmeldt og saker oppgjort på stedet (OPS):

	Kontrollerte personer	Anmeldte/ rapporterte saker	OPS
Småviltjakt	91	2	6
Storviltjakt	22	0	0
Fiske	84	4	10
Motorferdsel	20	3	4
Båndtvang	17	4	5
Sum	224	13	25

- Det er andre jaktseasonen siden blyhaglforbudet ble innført. Likevel har 2 jegere blitt anmeldt for brudd på denne bestemmelsen i år.
- Brudd på fiskeregler gjelder både manglende fiskekort og ulovlig garnfiske.
- Motorferdsel i utmark, er den mest utfordrende oppsynsoppgaven. Reglene er strenge med at det i utgangspunktet er et forbud mot kjøring i utmark. I år gjaldt brudd på bestemmelsene; snøscooterkjøring og en uregistrert firehjuls motorsykkel som ble rapportert til tollvesenet.
- Brudd på båndtvangsbestemmelsene gjaldt grov overskridelse av grensa i treningsfeltet for fuglehunder.
- OPS (oppgjort på stedet), er mindre brudd på regelverket, der reaksjonen er en advarsel.

Fjellstyrets oppsyn har også i år gjennom avtale med Statens Naturoppsyn, utført feltarbeid med sporing av jerv i allmenningen og naturlig tilgrensende områder. Dette arbeidet utføres i nært samarbeid med SNO og fjelloppsynet i naboområdene.

FISKE

Totalt ble det solgt 1.714 fiskekort i 2006. I tillegg ble det skrevet ut 71 gratis fiskekort til ungdom som er 20 år eller yngre. Kortsalget fordeler seg slik:

GARN, OTER OG LINE

1 person

1 dg	2 dg	3 dg	uke	Ses
<i>12</i>	<i>2</i>	<i>1</i>	<i>1</i>	<i>122</i>

Familie

1 dg	2 dg	3 dg	uke	Ses
<i>1</i>	<i>1</i>	<i>0</i>	<i>2</i>	<i>61</i>

SUM: 203 KORT

FISKE MED STANG

1 person

1 dg	2 dg	3 dg	uke	Ses
606	210	92	84	194

Familie

1 dg	2 dg	3 dg	uke	Ses
112	36	31	33	113

SUM: 1511 KORT

Det er en nedgang i solgte fiskekort som trolig skyldes den varme sommeren.

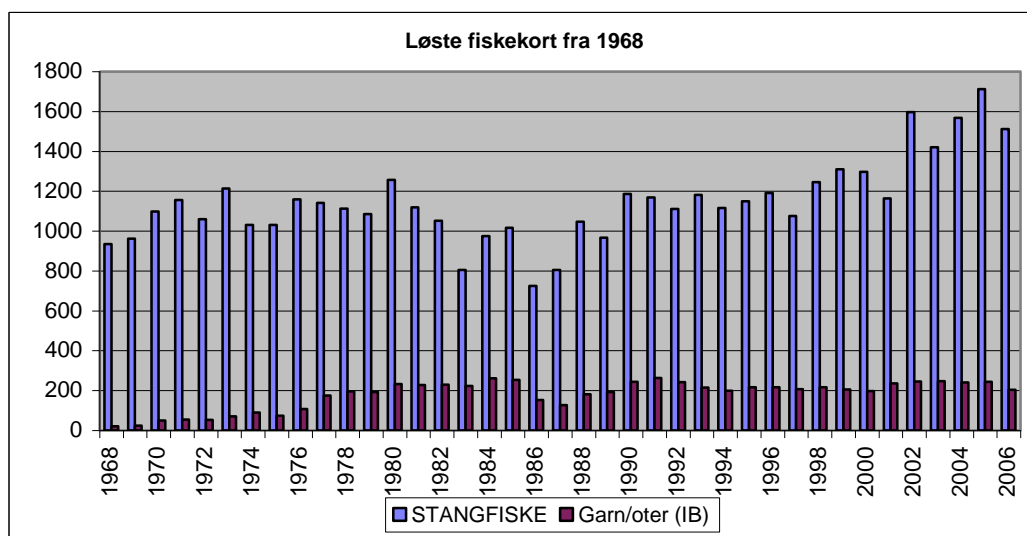

*Tallene er inkludert gratis fiskekort til ungdom tom. fylte 20 år.

**Fram til 1976 kunne innenbygdsboende løse fiskekort uten å betale.

***Nedgangen i fiskekortsalg i 1986 og 1987 var en reaksjon etter Tsjernobyl-ulykka i 1986 som førte til radioaktivt nedfall i våre områder.

Fjellstyret har følgende opplegg for salg av fiskekort:

- Utlagt fiskekort for salg på 17 forskjellige steder innen kommunen, og 2 steder på Fagernes.
- Selvbetjenings fiskekortkasser for stangfiske ved alle innfartsveger til statsallmenningen.
- Salg av stangfiskekort gjennom internettportalen INATUR.
- Salg av stangfiskekort ved bruk av mobiltelefon (sms). Dette er en spesielt god løsning for de som ikke har planlagt fisketuren på forhånd. Forholdsvis få benytter denne løsningen, da vi fortsatt benytter selvbetjeningskasser ved innfartsvegene. På sikt er hensikten å erstatte dette salget med sms.

Fjellstyret deltar i felleskortet "Fisking i Valdres" med en del av de lettest tilgjengelige fiskelokalitetene i allmenningen.

Tilrettelegging:

Båter.

Fjellstyret har lagt ut båt både i Rjupetjednet og Stortjednet (Skag). Disse står ulåst og er etter visse retningslinjer, beregnet for fri benyttelse av alle.

Oppslag om info.

For å bedre tilgjengeligheten til å drive fiske i statsallmenningen settes det opp informasjon om fiske ved noen naturlige utgangspunkt for fisketurer.

Vinstre.

Vinstre er det største og viktigste vannet for utøvelse av fiske i Øystre Slidre. Med sine ca 21.000 daa (areal i Ø. S. statsalm.), utgjør Vinstre ca 70 % av det totale vannarealet med fisk i Øystre Slidre statsallmenning.

Det har vært gjennomført flere fiskeribiologiske undersøkelser her. I 2006 ble det lagt fram en ny rapport. Bakgrunnen for undersøkelsen denne gang er en konsekvens av forrige rapport (Hesthagen & Gran 1997), som konkluderte med at utsettingspålegget på 50.000 settefisk pr. år hadde liten effekt på å øke aurebestanden i Vinstre. DN opphevet dermed utsettingspålegget.

Resultater fra den siste undersøkelsen ble lagt fram i 2006.

Rapport om avkastnings- og bestandsforhold hos aure i Vinsteren. (Hesthagen, NINA & Johnsen, Fylkesmannen i Oppland)

Rapporten er basert på fangstregistreringer i Vinstre gjennom 25 år og et prøvofiske i 2004.

Rapporten konkluderer bl.a. med:

- Det har vært en positiv bestandsutvikling hos auren i Vinstre de siste åra. Fisken vokser bedre enn noen gang tidligere og fangst pr. garninnsats har økt kraftig.
- Totalt har imidlertid fangstutbyttet gått ned. Dette skyldes markert nedgang i fangstinnsetts på garn.
- Med bakgrunn i den gode veksten, syntes det mulig å øke produksjonen av fisk i fangbar størrelse. En for stor økning i antall fisk i fangbar størrelse vil derimot føre til redusert kvalitet og vekst.
- Det er bra naturlig rekruttering av fisk i Vinstre, men lave kondisjonsverdier på fisk rundt 15-20 cm tyder på at konkurransen blant mindre fisk, er stor. Mye tyder på at flaskehalsen for å nå fangbar størrelse i en regulert strandsone, er å overleve ungfiskstadiet med dårlige næringsforhold. Større fisk (over 20 cm) er mindre utsatt for predasjon, den er mindre avhengig av skjul og tør dermed bevege seg over større arealer, dvs. høyere opp og lengre ut i vannet for å finne mat.
- Tidligere utsetting med en-somrig settefisk ga lite bidrag inn i den fangbare delen av aurebestanden i Vinstre. For å øke produksjonen av fisk i fangbar størrelse har det liten hensikt å sette ut fisk som er mindre enn 20 cm.

- Det foreslås å sette ut 10.000 toårig aure i Vinstre av stedegeen eller lokal stamme. Fisken bør merkes og tiltaket evalueres. Videre bør Vinstre følges opp med undersøkelser for å finne mer ut om forekomsten av yngre aureunger på ulike substrattyper. Fangstregistrering må fortsette og det er viktig å samle inn data på alder og vekst fra et utvalg fisk, slik at en eventuell reduksjon i kvalitet og vekst pga økt tetthet, raskt oppdages.

Fjellstyret fikk et stort nok opplag av rapporten slik at den ble sendt ut til alle vinsterfiskere som har levert rapport i løpet av de siste 5 årene.

Rapporten har medført at Fylkesmannen i Oppland har fremmet et nytt utsettingspålegg til GLB, i Vinstre. Pålegget avviker fra det som ble anbefalt i rapporten, da det skal settes ut 10.000 ett-årig- og 5.000 to-årig settefisk pr. år. Stammen skal hentes fra Vinstre. Fisken skal merkes med forskjellig finneklipping, slik at tilslaget kan evalueres.

Stamfiske.

Fjellstyret har blitt forespurt, og sagt seg villig til å levere rogn til det nye utsettingspålegget i Vinstre. Stamfisket ble gjennomført i starten av oktober. Det ble benyttet stormaskede garn (45 og 52 mm). Garna får hard medfart da fisken må klippes ut. Fangsten ble i år konsentrert til området mellom Nørre Rjupa og Sanddalsbekken. Det ble fisket ei natt, som resulterte i 75 hunner. De fleste hanner ble sluppet ut igjen under fangsten, da det trengs færre av disse. Fisken ble oppbevart i bur i vannet fram til stryking som skjedde noen dager senere. Etter stryking ble all fisk sluppet ut i Vinstre igjen. A/S Vågåfisk sto for stryking av fisken og innlegging av rogn i deres anlegg ved Ransverk. Det ble lagt inn 43.000 rogn.

Da A/S Vågåfisk ikke bruker oppvarmet vann i noen del av sin fiskeproduksjon, forventes det ikke at anlegget kan levere fisk med godkjente lengder før 2009 (ettårig) og 2011 (toårig).

Fangstregistrering i Vinstre.

Å registrere fangster hos fiskerne er en krevende oppgave. Dersom resultatene skal være pålitelige, må det være god kontakt med fiskerne, både ved utsending – og innhenting av skjemaer og at resultatene publiseres ut til fiskerne igjen. Det siste er viktig som motivasjonsfaktor for fortsatt å få inn skjemaer. Det er en forutsetning at en vesentlig andel av fiskerne leverer fangstskjemaer.

Siden 1979 er det drevet fangstregistrering i Vinstre. I 2006 kom det inn totalt 46 rapporter. Av disse har 37 fisket med garn, 28 med oter og 12 har dorget. Materialet fra disse rapportene danner et godt grunnlag for bl.a. beregning av avkastning i vatnet.

Avkastningen i Vinstre har variert mye i hele perioden. Hvis vi ser bort i fra 1986 (redusert fiske pga. radioaktivt nedfall), ligger oppfisket mengde fra 2.320 kg (1981) til 5.710 kg (1996). I 2006 er beregnet opptak 3104 kg. 77 % ble tatt på garn, 19 % på oter og 4 % på dorging.

I begynnelsen av 1980-årene var gjennomsnittvekten godt under 400 gram. Denne har økt betydelig. I 2006 var gjennomsnittvekten 584 gram for fisk tatt på garn. Aldersanalyse viser at årlig tilvekst øker, og at fisken som fanges er yngre enn tidligere.

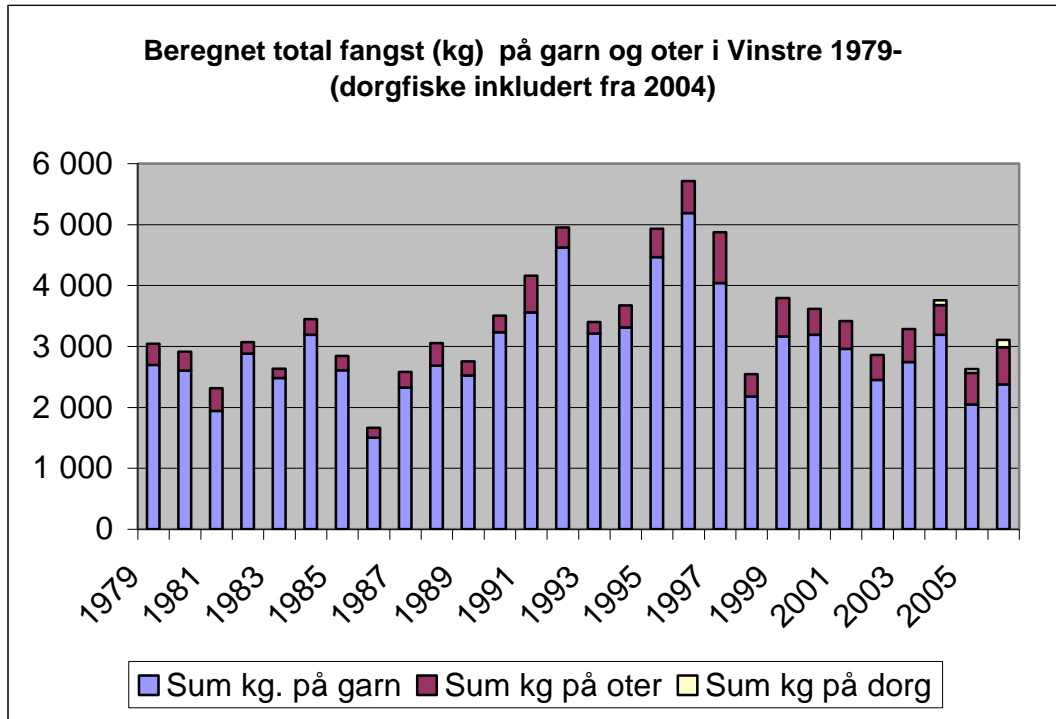

Settefisk.

Settefisken blir levert fra Fjellstyrenes settefiskanlegg i Torpa (FOSA). Dette gjelder ikke fisk til Leirung/Sjodalsvassdraget der kultiveringsplanen for Oppland pålegger oss å ta fisk fra A/L Vågåfisk. I følgende vatn er det satt ut fisk i 2006:

	Ettårige
Nerre Flytjednet	300
Øvre Flytjednet	400
Midtre Flytjednet	100
Nerre Fisketjednet	300
Øvre Fisketjednet	200
Gravoltjednet	200
Svinetjednet	150
Stortjednet (Skag)	400
Gaukelitjednet	100
Kjølen	200
Midtre Saur	300
Finnfjorden	800
Tansbergfjorden	1200
Sørre Saur	300
Nørre Kjølen	250
	5 200

	Flerårige
Pipetjednet	160
Vesle Ambjørgtjednet	20
Store Ambjørgtjednet	65
Kroktjednet	55
Skåltjednet	50
	350

SMÅVILTJAKT

Det ble solgt til sammen 733 jaktkort. Kortsalget fordeler seg slik:

INNENBYGDSBOENDE

med hund

1 dg	2 dg	3 dg	uke	Ses
21	6	11	2	142

uten hund

1 dg	2 dg	3 dg	uke	Ses
7	1	1	0	8

SUM: 199 KORT

UTENBYGDSBOENDE

med hund (inkl. harejakt)

1 dg	2 dg	3 dg	Uke	Ses
	2	4	173	41

uten hund

2 dg	3 dg	Uke	Ses	Fritt kortsalg
19	53	44	103	95

SUM: 534 KORT

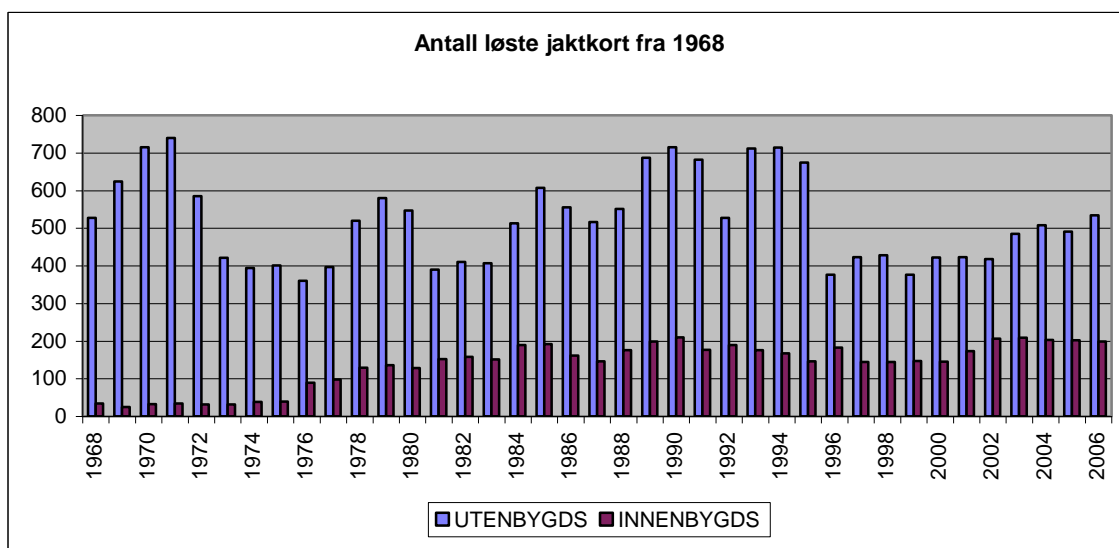

*Innenbygdsboende jegere uten hund, trengte ikke å betale avgift for å jakte før 1976.

Forvaltning:

Midt på 1990-tallet fikk vi en markert nedgang i småviltbestandene. Dette gjaldt alle arter og store deler av Norge. Med bakgrunn i svake lirypebestander, ble forvaltningsopplegget endret. Innen visse fastsatte rammer, ble det mulig å føre en forvaltning tilpasset høstbestanden av lirype det enkelte år.

Lirypa som utgjør en majoritet av småviltbestanden, er den arten som er mest etterstrebet under jakt. Den utgjør om lag 75 % av alt felt

småvilt i statsallmenningen. I dårlige produksjonsår, og særlig hvis det blir flere slike år på rad, kan lirypa bli utsatt for overbeskatning.

Driftsplan for småvilt.

Fjellstyret har i flere år ventet på en rapport fra det store ”rypeprosjektet” som pågikk fra 1996-2000. Denne skulle danne grunnlag for en ny gjennomgang av jaktreglene. Rapporten foreligger ennå ikke. I stedet er det nå satt i gang et nytt stort forskningsprosjekt på lirype som skal vare til 2011.

Både av hensyn til langsiktighet i forvaltningen og at jaktreglene bør baseres i kunnskap om ressursene, mener fjellstyret at jaktreglene denne gang skal hjemles i en flerårig driftsplan. Arbeidet med nye jaktregler skal skje parallelt.

Det faglige grunnlaget som planen skal baseres på ble lagt fram på et åpent møte i juni. Fjellstyret vil også gjennomføre et åpent møte våren 2007.

Taksering:

Årets taksering av lirype ble gjennomført i perioden 21.-24. august. Takseringen ble utført med hund i 7 områder. Fuglehundgruppa i Ø.Slidre jeger- og fiskerforening er ansvarlig for gjennomføring etter opplegg fra fjellstyret. Fjellstyret er svært godt fornøyd med dette samarbeidet.

Områder som er taksert:

Mytingen, Gråland, Skindro, Skreddalen, Skaget, Sørre Trøllåsen og Tansberg.

Samla takseringsresultat 2006

ant. timer	observert voksen	Obs. kylling	Sum	kyllingprod.	rype/time
31t 25min	84	176	260	4,2	8,2

Resultatet viser en god stamfuglbestand og middels god produksjon. Det var i år som tidligere år, best i de nordlige områder av allmenningen. Men den bestandsmessige framgangen som er registrert i sørområdet de siste årene, fortsetter.

Med bakgrunn i takseringen ble det fastsatt ei dagskvote på 5 liryper pr. jeger/dag for hele allmenningen. Det er ikke vurdert å bruke dagskvoter for andre arter.

Jaktresultater.

Det kom inn 455 jaktrapporter (64 % av alle småviltjegere). Med bakgrunn i disse er det beregnet totalt antall felte småvilt i allmenningen i 2006:

1602 liryper, 266 fjellryper, 56 orrfugl og 50 harer.

Felling fordelt på jegergrupper.

IB = innenbygds

UB = utenbygds

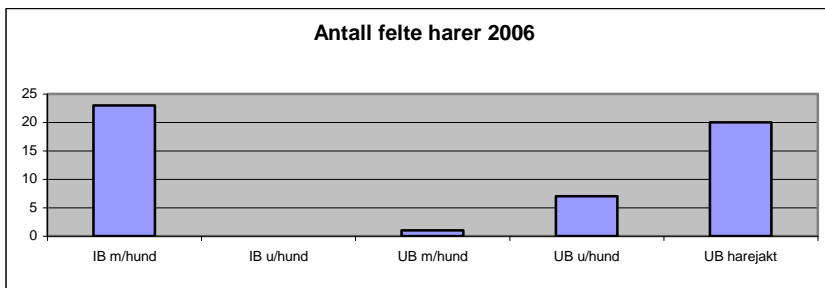
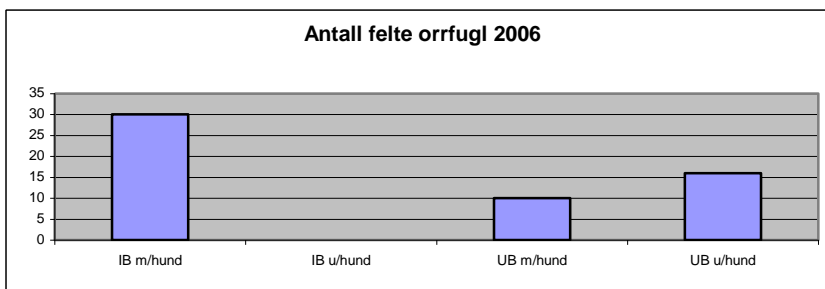
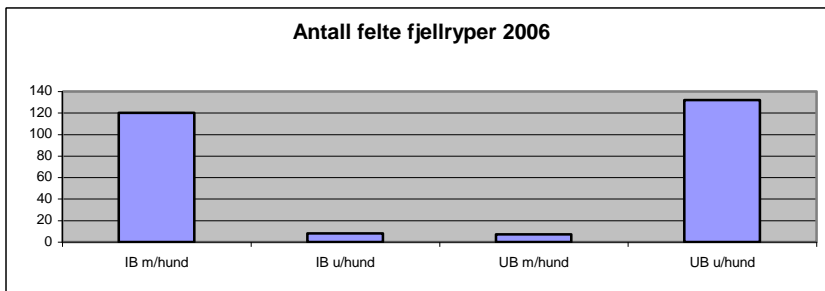
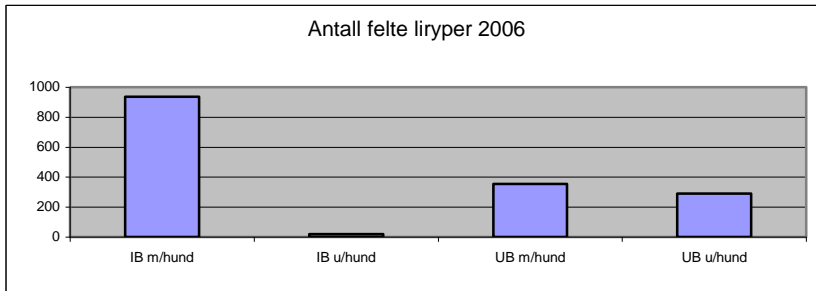

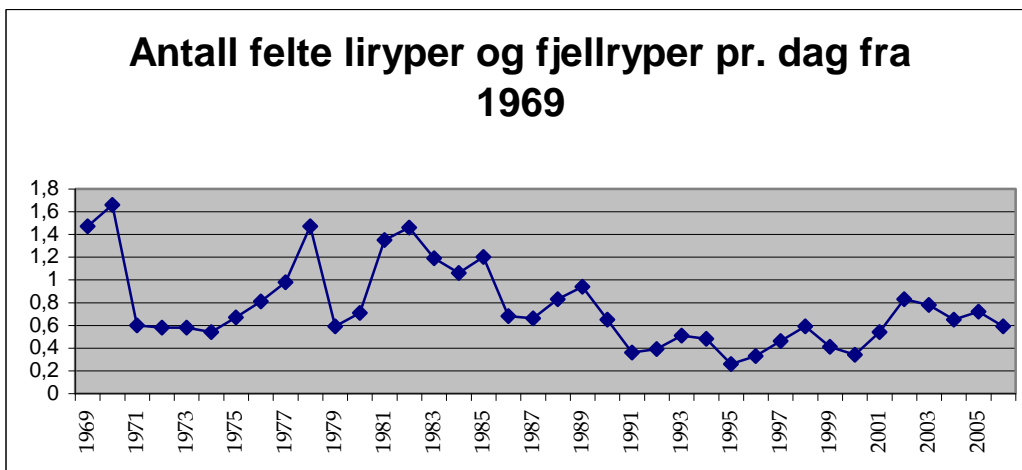

Basert på jaktrapporter fra utenbygds jegere med og uten hund. Det er et ensartet materiale, og indikerer bestandssvingninger for en samlet rypebestand i perioden.

1996:"Bag-limit" 2 liryper pr. dag/pr. jeger, 1997:"Bag-limit" 3 liryper pr. dag/pr. jeger, 1998:"Bag-limit" 4 liryper pr. dag/pr. jeger, 1999:"Bag-limit" 2 liryper pr. dag/pr. jeger, 2000:"Bag-limit" 4 liryper pr. dag/pr. jeger, 2001:"Bag-limit" 4 liryper pr. dag/pr. jeger, 2002:"Bag-limit" 5 liryper pr. dag/pr. jeger
 2003:"Bag-limit" 3 liryper pr. dag/pr.jeger i felt 2 og 3, 1. liryper pr. dag/pr. jeger i felt 1.
 2004:"Bag-limit" 6 liryper pr.dag/pr.jeger i felt 2 og 3, 3 liryper pr.dag/pr. jeger i felt 1.
 2005:"Bag-limit" 4 liryper pr. dag/pr. jeger
 2006:"Bag-limit" 5 liryper pr. dag/pr. jeger

Kyllingproduksjon.

Som tidligere år har vi fått tilsendt rypevinger fra jegerne (1111 lirypevinger) og (164 fjellrypevinger). Dette er et stort og tilstrekkelig materiale til å gi pålitelige resultater. Innsamlingen gjøres for å få best mulig kunnskap om kyllingproduksjonen. Dette gjøres ved å registrere antall vingefjær fra årets rypekyllinger og fra voksne ryper. Produksjonen uttrykkes ved følgende formel

$$\text{Kyllingproduksjon} = \frac{\text{Ant. kylling}}{\text{Ant. par voksne}}$$

I 2006 viste disse en produksjon på 2,74 kyllinger pr. par voksne liryper (2,43 i 2005). For fjellryper viser vingearvlesing en produksjon på 2,90 kylling pr voksent rypepar. (1,88 i 2005). For begge arter ligger dette innenfor det som vurderes som middels produksjon. I forhold til tidligere år er det nå mindre forskjeller mellom topp og bunn i kyllingproduksjonen. Det er svært sannsynlig at dette i stor grad skyldes svært beskjedne smågnagerbestander og svingninger i disse bestandene.

Kyllingproduksjon lirype og fjellrype

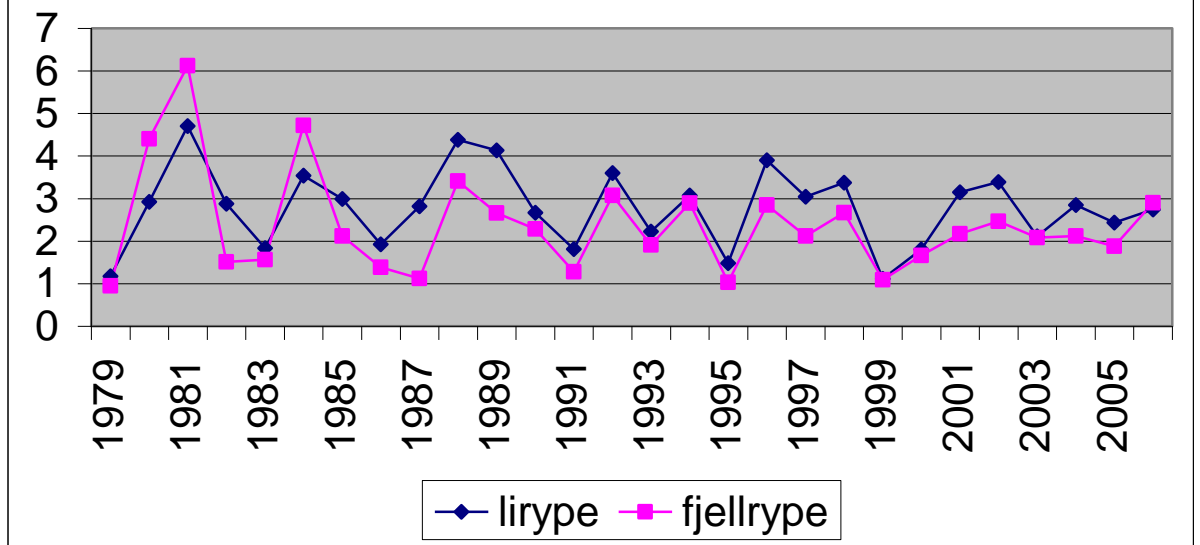

Sett vilt.

De siste 10 åra er det benyttet et observasjonsskjema "sett vilt", der jegerne skal registrere antall vilt som observeres hver dag. Det er bare de mest vanlige artene som registreres. Statistikk over observasjoner pr. jakt dagsverk blir ikke påvirket av en eventuell dagskvote, og er derfor mer sammenlignbart mellom år enn felt vilt pr. dag. Det er imidlertid andre faktorer som kan virke inn på resultatet, som værforhold, sikt og at det kan være vanskelig å skille artene på avstand.

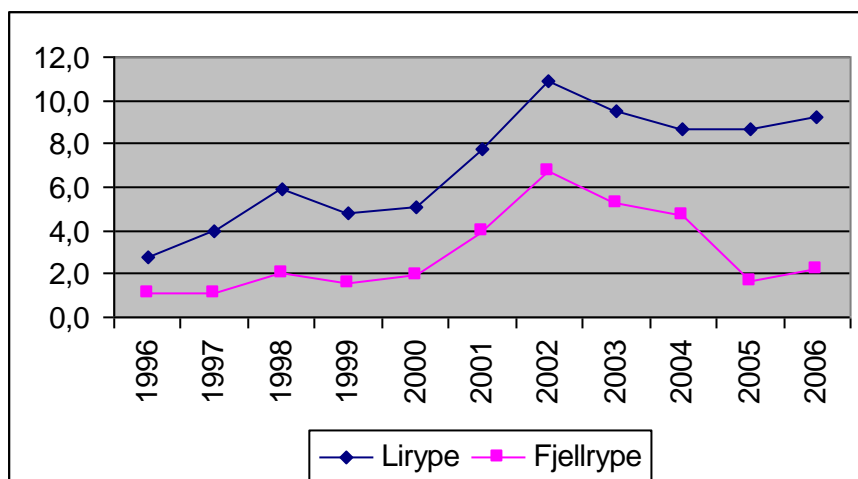

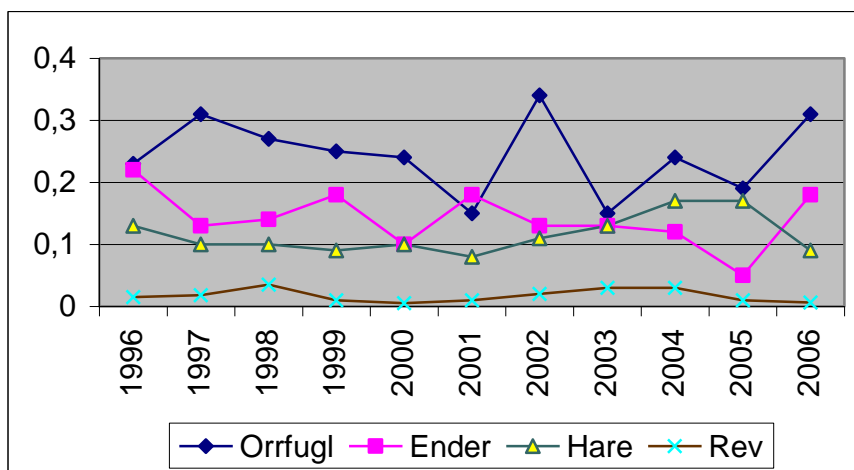

Figurene bygger på samla observasjoner av vilt for alle jegergrupper. Tallene er utregnet til det som en gjennomsnittsjeger ser pr. dag.

Vurdering av bestandsforhold.

Lirype:

Sett vilt viser en relativt stabil bestand de siste 5 åra. Beregnet avskyting av lirype viser det samme bildet med totalt ca 15-1700 felte liryper hvert av disse åra. Bestanden er betydelig bedre enn den var store deler av 1990-årene. Kyllingproduksjonen har vært middels bra, uten de klare bunn- eller toppår.

Fjellrype.

Både fjellrype og lirype hadde samsvarende bestandsoppgang først på 2000 tallet. De siste to årene har det vært en klar bestandsnedgang hos fjellrype, i motsetning til lirype. Det er usikkert hva dette skyldes, da kyllingproduksjon følger noenlunde samme variasjon som lirype.

Orrfugl.

Med noen unntak er det orrfugl bare i de sørlige områder av allmenningen. Etter noe dårlige år viser årets resultater en orrfuglbestand i oppgang.

Hare.

Etter et par år med bedring i harebestanden er det en markert nedgang i 2006.

Ender.

Det er observert mer ender i år, men bestanden er fortsatt lav.

Rev.

Med lave bestander av smågnagere, er det også lav bestand av rev. Det er ikke matressurser til å få fram store revekull i fjellet.

REKRUTTERING

For å stimulere ungdom til å drive jakt og fiske har fjellstyret innført forskjellige ordninger som skal gjøre disse friluftslivsaktivitetene rimeligere og mer attraktive.

Følgende ordninger er innført:

- Gratis fiskekort for all ungdom til og med det året de fyller 20 år. 71 gratis fiskekort ble skrevet ut i 2006.
- Fjellstyret dekker kursavgift og materiell til jegerprøven for innenbygdsboende i samme aldersgruppe som ovenfor. 9 personer fikk dekket kursavgiften og materiell til jegerprøven.
- Gratis opplæringsjakt på småvilt for all ungdom fra 14-16 år.

ELGJAKT

Administrasjon.

Overtakelsen av administrasjonen har nå fungert i tre år, og gått svært greit. Ledige jaktfelt blir utlyst på internettportalen INATUR. Der også trekking av jaktlag gjennomføres. Arbeidet med kontrakter og lignende utføres av fjellstyret. Alle 6 jaktfelt i statsallmenningen har fireårige kontrakter som går ut i 2007.

Driftsplanområde.

”Øystre Slidre driftsplanområde for elg” ble etablert i 1993. Forvaltningen har vært drevet gjennom 3-årige driftsplaner. I 2005 ble det laget en bestands- og avskytingsplan for 2005 - 2007. Endringen skjedde pga. nye bestemmelser i hjorteviltforskriften.

Administrasjon og faglig arbeid for driftsplanområdet blir utført ved fjellstyrekontoret. I 2006 utgjorde dette arbeidet 7 dagsverk.

I flere driftsplanperioder har det vært et mål å redusere elgstammen i Øystre Slidre. Bakgrunnen for dette er at det ikke er gode nok beiteforhold til en så stor elgstamme som vi hadde i slutten av 80-åra og 90-åra. Resultater på ”sett elg” viser at dette arbeidet har resultert i en betydelig lavere elgbestand. Reduksjonen har vært større enn det som er ønskelig.

Målsettingen i gjeldende bestandsplan er derfor å øke elgstammen noe. Et langsiktig mål er å ha en elgstamme i Øystre Slidre som tilsier et årlig uttak på ca 100 elg. Det er nå klare indikasjoner på at elgbestanden er i vekst og har god kvalitet med bedre kalveproduksjon enn på svært lang tid.

Elgen i statsallmenningen.

Med bakgrunn i hard avskyting i Øystre Slidre og i allmenningens nærområder, har elgbestanden vært lav de senere år. Fra årene rundt 1990 var bestanden mer enn halvert.

Det var en klar oppgang i elgbestanden i Øystre Slidre i 2006. Det vesentlige av denne oppgangen ble registrert i statsallmenningen. Det er usikkert hva som er grunn til det, da det ikke ble registrert spesielt mye elg i fjellet i sommer. Det kan være forårsaket av at en svært varm sommer har ført til bedre beiter i fjellet på høstparten, og at det derfor har skjedd en forflytning.

Jaktresultater.

Statsallmenningen fikk i 2006 tildelt 14 dyr på ordinær kvote. Det ble i tillegg tildelt ett tilleggsdyr.

Det ble felt 13 dyr fordelt på 7 kalver, 1 ungdyr, 4 voksne okser og 1 voksen kulle. Det ble felt elg på alle jaktfeltene.

SETT ELG PR. DAGSVERK

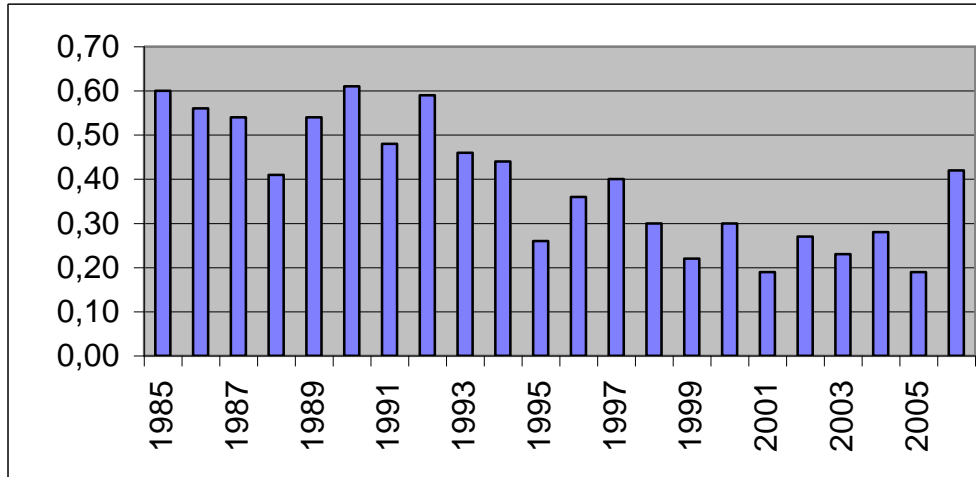

GJENNOMSNIITTSVEKTER

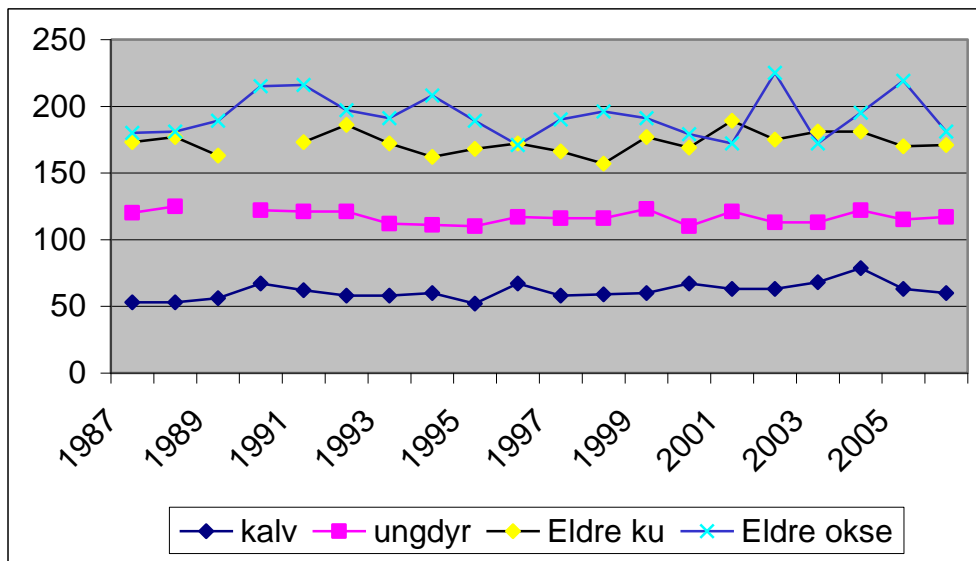

ANTALL FELT ELG I ALLMENNINGEN FRA 1952

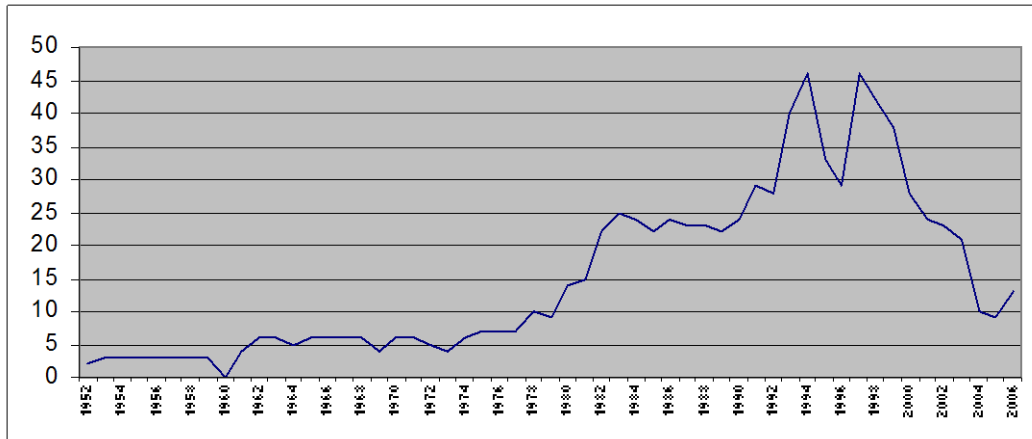

Elgregion.

Statsallmenningen er innmeldt i "Dokkfløy elgregion". Denne omfatter deler av kommunene Vågå, Sel, Nord-Fron, Sør-Fron, Gausdal, Lillehammer, Gjøvik, Nordre-Land, Etnedal, Nord-Aurdal og Øystre Slidre.

Bakgrunn for etableringen av regionsamarbeidet var en sterkt økende elgbestand i 1960- og 1970 årene. Dette førte til store konsentrasjoner av elg på vinterbeitene, spesielt i Dokkdalsfjøret (Gausdal), Murudalsområdet (Nord-Fron/Sel) og Sjodalen (Vågå).

Observasjoner, trekktegninger og registreringer av radiomerkede elg viste at dyr fra store omkringliggende områder, trakk inn i disse områdene om vinteren. Elgens vandringer og dens store områdebruk gjorde det nødvendig å få til en mer helhetlig forvaltning.

Dokkfløy Elgregion ble stiftet i 1991. Den dekker et areal på 4,6 mill dekar.

I følge § 2 i vedtektene er regionens formål å iverksette tiltak av praktisk og økonomisk art for å få en optimal avkastning både av skogbruket som næring og elgstammen innen området. Elgstammens størrelse forsøkes avpasset i forhold til skade på skog, innmark og tilgjengelig vinterbeite.

Årsmøtet i Dokkfløy Elgregion vedtok ny forvaltningsplan for perioden 2005-2009. Det har etter dette vært strid om bruk av virkemidler i planen. En revidert plan blir lagt fram på årsmøtet 2007.

ØKONOMI

Økonomien til fjellkassa går fram av vedlagte regnskap. Regnskapet består av balanse, resultatregnskap og noter. Regnskapet er ferdig revidert og godkjent.

Det ble i 2006 et overskudd på kr. 124.577,47 kr.