

INNHOOLD	SIDE
Fjellstyret.....	2
Administrasjon.....	2
Virksomhet.....	2
Informasjon.....	4
Støl, beite, tilleggsjord.....	4
Reinbeite.....	6
Tilskudd.....	7
Åpne buer.....	7
Friluftsliv.....	7
Oppsyn/tilsynsvirksomhet.....	8
Fiske.....	9
Småviltjakt.....	15
Rekruttering.....	22
Elgjakt.....	22
Økonomi.....	24

Vedlegg:
 Regnskap 2007
 Budsjett 2008

FJELLSTYRET

Øystre Slidre fjellstyre har hatt følgende sammensetning i 2007:

Leder:	Arne Prestegården	Vara.	Heidi Enger
Nestleder:	Tor Skattebo	”	Bjørg Kristin Skogen
Styremedl:	Kjell Jørgen Grythe	”	Ellen Flatland
”	Anne Marie Skeie	”	Arne Rogne
”	Nils Harald Mørstad	”	Kari Fossen

ADMINISTRASJON

Ansatte:

Fjellopsyn/daglig leder 100 % stilling:	Reidar Gran
Vikar for sekretær Nina Thon 40 % stilling:	Agnes Christiansen
Sesongoppsyn: 100 % i perioden 1.6.-31.10.:	Ivar Skattebu

Av totalt 3.311,5 arbeidstimer for alle ansatte, utgjør ledelse, sekretærarbeid, forvaltning og drift av fjellstyrekontoret, 2067 timer. Herav 757 timer med faglig saksbehandling og 1144,5 timer med annet refusjonsberettiget innarbeid. Førings av regnskap og kortsalg som ikke er refusjonsberettiget arbeid, utgjør 165,5 timer.

Sekretærfunksjon og forvaltningsoppgaver for Øystre Slidre driftsplanområde for elg utgjorde 59,5 timer.

VIRKSOMHET

Det har vært avholdt 7 fjellstyremøter. Ett av møtene ble kombinert med en heldags befarings. Det er behandlet 46 fjellstyresaker, 1 delegert sak og gjennomgått 180 referatsaker.

Videre har fjellstyret deltatt på årsmøtet for Fjellstyrene i Oppland Settefiskanlegg (FOSA) og årsmøtet til Fjellstyrene i Oppland.

Fjellstyret har ellers arrangert et åpent møte i sammenheng med driftsplan for småviltforvaltningen.

I løpet av året har representanter fra fjellstyret også deltatt på en rekke andre møter.

Fjellstyret har i 2007 vært representert i følgende styrer/utvalg:

- Øystre Slidre Driftsplanområde for elg
- Prosjektgruppe for landbruksplan i Øystre Slidre
- Referansegruppe for utvidelse av Ormtjernkampen nasjonalpark.
- Dokkfløy elgregion

Pågående saker som kan få konsekvenser for fjellstyrets drift i framtida:

Utvidelse av Ormtjernkampen nasjonalpark. Fylkesmannen startet i 2004 opp arbeidet med å vurdere en "utviding" av Ormtjernkampen nasjonalpark (areal på 9 km²). I 2006 kom det fra Fylkesmannen en "Melding om oppstart av verneplanarbeid og forslag til konsekvensutredningsprogram". Der går det fram at et avgrenset område skal utredes nærmere for å se på mulighetene for, og konsekvensene av et vern. Plangrensa skal danne rammen for videre utredninger og drøftinger, og er derfor i følge Fylkesmannen, ikke noe forslag til vernegrense.

Området som skal utredes er ca 1365 km² stort og berører kommunene Etne, Gausdal, Nord-Aurdal, Nordre Land, Nord-Fron, Sør-Fron og Øystre Slidre. Ca 360 km² (26 %) av planområdet ligger innenfor Øystre Slidre statsallmenning.

Følgende tre vernekategorier kan være aktuelle for våre områder.

- Stølslandskap som landskapsvernområder.
- Inngrepsfri områder som nasjonalpark.
- Områder med spesielle naturkvaliteter som naturreservat.

I 2007 vedtok Direktoratet for naturforvaltning, program for konsekvensutredning. Denne skal gjennomføres i 2008. Følgende temaer skal utredes:

-Naturmiljø og biologisk mangfold, -Landskap, -Kulturminner og -kulturmiljø,
-Landbruk og tamrein, -Kraftressurser, -Friluftsliv og naturopplevelser, -Reiseliv,
-Annet næringsliv, -Hytter og andre bygninger, -Samferdsel og annen infrastruktur
-Forsvarets virksomhet og annen operativ- og øvingsvirksomhet, -Lokal identitet, bruk og framtidig forvaltning, samt virkninger for lokalsamfunnene

Lederen i fjellstyret sitter i den lokale referansegruppa.

Rolleavklaring, kommunen/fjellstyret.

Fjellstyrets virksomhet er hjemlet i fjelloven. Fjellstyret er tillagt administrasjonen av bruksrettene m.m. i statsallmenningen. I hovedtrekk omfatter dette jordbrukstilknyttede bruksretter som stølsbruk, beitebruk, jakt, fangst og fiske. Statskog ivaretar grunneirollen på vegne av staten.

En forutsetning for at fjellstyret skal kunne utøve sine administrasjonsoppgaver i statsallmenningen, er at fjellstyret på et tidlig stadium får alle saker som berører nevnte temaer til behandling, før saksbehandling starter i kommunen. Dette må innarbeides i rutinene.

Det er enighet om at kommunen og fjellstyret har godt samarbeid på mange områder, og at det er behov for videre dialog.

Det bør gjennomføres dialogmøte og/eller felles befaring en gang hvert år.

INFORMASJON

Fjellstyret har i år informert om statsallmenningen gjennom:

- Oppslag og deltagelse på arrangement på Furustrand, under markering av "Frilufsloven 50 år".
- Informasjonsoppslag om frilufsaktiviteter i statsallmenningen har siden vært plassert på rådhuset.
- Oppslag på informasjonstavler ved alle innfartsveger til allmenningen.
- Turkartet og brosjyrer om småviltjakt og fritidsfiske.
- Årsmelding som sendes en rekke instanser både i og utenfor kommunen. I tillegg legges den ut på rådhuset, Sebu bensin, Coop Markedet i Rogne, Heggenes, Skammestein, og turistinformasjonen på Beitostølen.
- Fjellstyrets egne internettsider. Dette er blitt en svært viktig informasjonskilde. I tillegg til fast informasjon om fjellstyret/allmenningen og virksomheten, legges alle fjellstyresaker ut både før og etter møter. I tillegg kan fjellstyret orientere om aktuelle saker etter årstidene. Årsmelding, regnskap og budsjett legges også ut på disse sidene.
- Fjellstyret deltar med informasjon på internettportalen INATUR. Dette er et fellesprosjekt mellom Norges Fjellstyresamband, Norges Skogeierforbund, Statskog og Norges Jeger- og fiskerforbund. Online salg av fiskekort og det frie jaktkortsalget foregår her.

STØL, BEITE OG TILLEGGSJORD

Støler som er lagt i det fri etter bestemmelser i fjelloven.

Støl 53/1/425 til Steinsrud 42/6 ble lagt i det fri etter § 22 i fjelloven. Fjellstyret har anbefalt Statskog å opprette erklæring uten avgift på stølshusa, som da ikke kan skilles fra garden.

Tilleggsjord /Beite

Det er ikke utvist tilleggsjord eller beite i 2007.

Bygging på støler

Fjellstyret har behandlet følgende byggesaker:

- Støl 53/1/609 til Melum 15/12 ved Røynestølen. Drift med sau. Godkjent riving av kafedel og oppføring av nytt tilbygg.
- Støl 53/1/580 til Nordtorp 20/3 i Sørre Skreddalen. Støl med mjølke drift. Godkjent oppføring av leskur inntil fjøset.
- Støl 53/1/488 til Løvstad 43/14 på Sørre Trollåsen. Drift med ungdyr. Godkjent riving av gammelt sel og oppføring av nytt.
- Støl 53/1/606 til Sagahaugen 18/6. Støl ute av bruk, men ikke falt i det fri. Oppføring av tilbygg til sel. Skal behandles av fjellstyret og Statskog. Søknaden er godkjent av fjellstyret, mens den er avslått av Statskog. Saken er påklagd og skal avgjøres av Statens landbruksforvaltning.
- Støl 53/1/379 til Moe 44/35 på Etnelie. Støl med mjølke drift. Godkjent oppføring av mjølkestall.

Organisert beitebruk i hele Øystre Slidre.

Sankarlag	Ungdyr	Sleppt sau	Tapt sau på beite i % (antall)
Skaget- Bitihorn		3.469	4,35 % (151)
Haldorbu fellesdrift	150	962	2,39 % (23)
Mellane		2.432	2,38 % (58)
Sum	150	6.863	3,38 % (232)

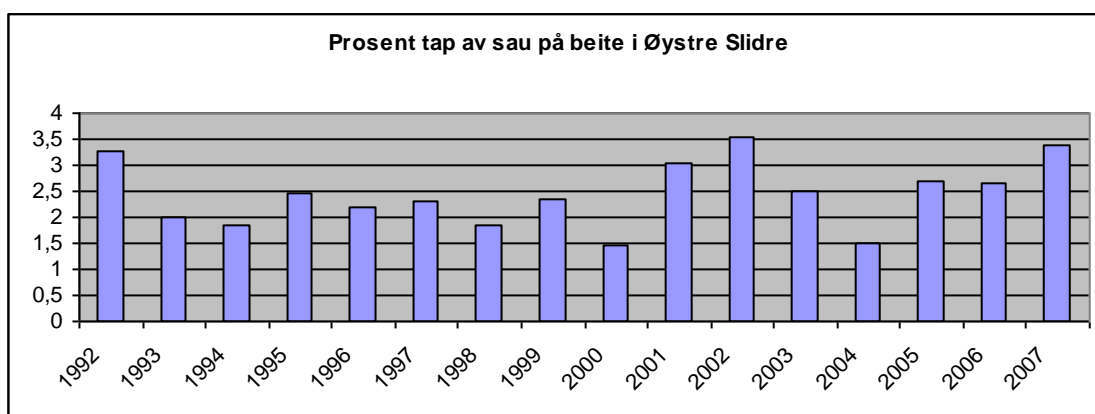
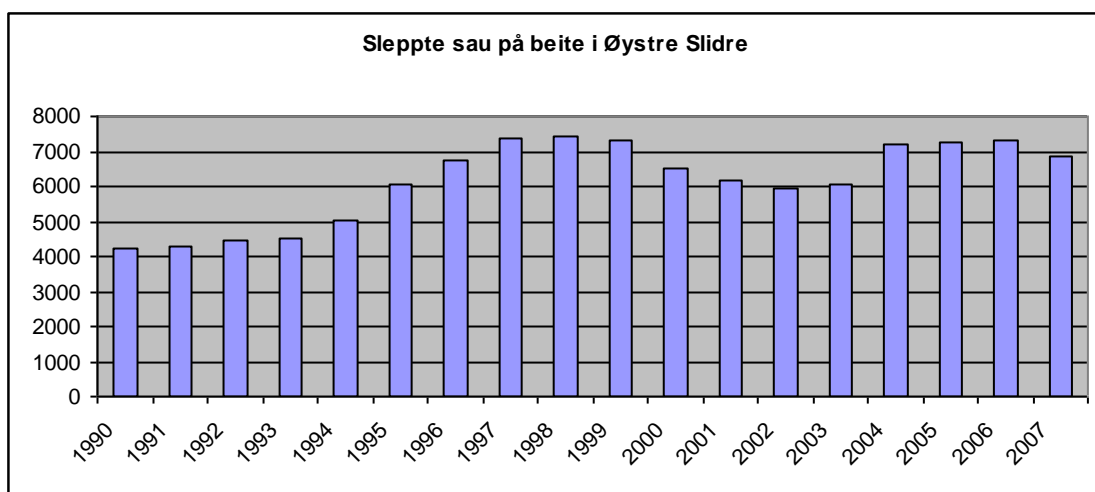

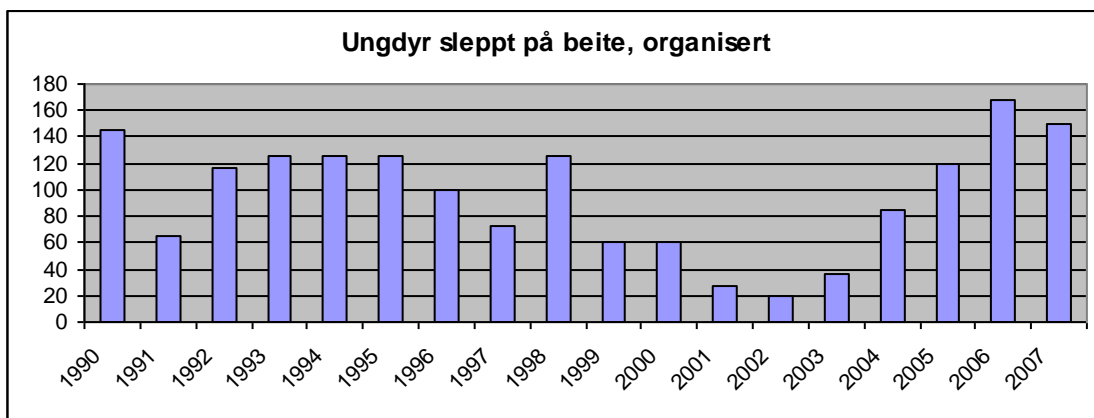

Fra og med 1992 er alle opplysninger tatt ut fra fylkesmannens register over "organisert beitebruk". Alle opplysninger gjelder hele Øystre Slidre.

Tilskudd til gjeterordning.

I 1996 innførte fjellstyret en tilskuddsordning til organisert gjeting på utmarksbeite i Øystre Slidre. Ordningen skal komme i tillegg til etablerte tilsynsordninger i sankelaga, og dyreeiere må yte like mye som tilskuddet, som er på kr. 6,- pr. sau og kr. 50,- pr. storfe.

Ordningen har ikke vært benyttet av sankelaga de siste tre årene.

Beitedrift i Heimdalen

Etter 2000 har det ikke vært beiting med storfe i Heimdalen. Gjerdene har forfalt, og er i så dårlig forfatning at de er en fare for både vilt, tamrein og sau. Høsten 2005 ble det gjennomført befaring. Gjerdene er i svært dårlig forfatning. Dersom det ikke gjenopptas drift nå, må gjerdene fjernes.

Det er registrert interesse for å gjenoppta betedrift med storfe. Våren 2007 ble det kjøpt inn og kjørt ut nytt gjerdemateriell. Dette ble kostet av fjellstyret. Det nederste gjerdet er restaurert. Det som gjenstår nå er midtgjerdet og det vestre gjerdet nær Heimdalsmunnen.

REINBEITE

Allmenningen brukes som høst-, vinter- og vårbeite av Vågå tamreinlag A/L nord for Vinstre, og Fram Reinlag sør for Vinstre. Til sammen beiter ca 4-5000 rein i disse områdene.

Fjellstyret har avtale med Fram Reinlag for perioden 2002-2007. Avtalen er midlertidig videreført. Nye forhandlinger gjennomføres i 2008.

Beiteavtalen med Vågå Tamreinlag er inngått for perioden 2004-2014.

I begge avtaler er det innført et nytt prinsipp: Reinlagene har ansvaret for å varsle fjellstyret hvis reinen oppholder seg i statsallmenningen utenom den tiden de leier beite. Dersom reinen ikke er ute igjen innen

ei viss tid skal det betales dagbeiteleie inntil reinen er ute av området igjen.

TILSKUDD

Dersom overskuddet i fjellkassa er større enn det som trengs til tiltak innen allmenningen, kan fjellstyret bevilge tilskudd til formål som tar sikte på å styrke næringsgrunnlaget i bygda. Søknadsfristen er 1. mai.

I 2007 ble det utbetalt tilskudd til følgende:

Hødnstølvegen	kr. 15.000,-
Gjerde, Heimdalen	kr. 23.983,-
Øystre Slidre Skiskytterlag	kr. 10.000,-
Tilskudd til rekr. av ungdom	kr. 1.968,-

SUM TILSKUDD	kr. 50.951,-

ÅPNE BUER

Fjellstyret har 5 buer som er åpne for allmennheten. Alle buene er godt egnet til å brukes hele året. Dette er i utgangspunktet gjeterbuer. De er små og har enkel standard. Det kjøres inn ved, forbruksutstyr og det er innlagt propan til matlaging. Det skiftes sengetøy en gang i året. Det utføres årlig vedlikehold på buene etter behov.

For å sikre at beitedyr ikke kommer inn i bua og for å holde møkk unna trappa, ble det satt opp et enkelt bordgjerde rundt Plankebua i 2007.

FRILUFTSLIV

Fjellstyret og kommunen startet et samarbeid i 2002 (fjellets år), og fikk i gang en fjellstafett. Øystre Slidre idrettslag har ansvaret for oppsetting og nedtaking av kasser på privat grunn. Fjelloppsynet har samme ansvar i statsallmenningen.

I 2007 besto Fjellstafetten av følgende 10 turmål:

- Rundemellen
- Svarthamartinden
- Gravolskampen
- Fullsennknatten
- Gravfjellet, heimre
- Svoloberget
- Grønekinnkampen
- Snaue Høgde
- Bitihorn
- Kvithøvd

Hovedmålet med stafetten er å få folk ut på tur og bli kjent i fjellet. Målet for hver tur er en topp eller et høgdedrag. Her blir det satt opp ei kasse med bok til å skrive navn og adresse i. Registreringen skjedde i perioden 1. juli til 8. oktober. Følgende antall navn er registrert pr. år:

2007	13.347 personer
2006	11.682 ”
2005	12.135 ”
2004	9 218 ”
2003	5.623 ”
2002	5.420 ”

Det blir trekt en, to eller tre vinnere for hver topp, avhengig av hvor mange besøk det er. Disse får kartmappe, kompass og kart i premie. I tillegg er det premiering av alle som leverer et registreringskort der det er loggført besøk på alle 10 toppene på en sesong.. 451 personer gjorde dette i 2007 (416 i 2006). Disse fikk tilsendt Fjellstafettkrus med motiv fra Svarthamartinden.

Det er lagt inn en konkurranse mellom skolene og mellom barnehagene i Øystre Slidre om hvilke skole/barnehage som har elever som går mest på tur. Volbu Skule og Heggebø Barnehage var vinnere i år.

Geo-caching (skattejakt) var nytt tiltak i fjor. I år ble det arrangert kurs i geocaching for å øke interessen. Det ble lagt ut skatter ved fem turmål, men bare om lag 10 personer har funne frem til hver av dem.

Opplegget har ubetinget vært en suksess med svært god respons i media og blant folk flest. Fjellstafetten blir videreført.

Vedlikehold av tilretteleggingstiltak:

Hvert år gjennomfører fjelloppsynet vedlikehold på mange av de tilretteleggstilltaka som er bygd oppgjennom årene.

- På forespørsel fra brukerne, ble det laget enkle bord og benker på badeplassen ved Veslevatnet.
- Anlegget ved Skåltjednet trengte en omgang med hakke og spade for å få vekk tuer og ujevnheter der rullestoler skal fram. Denne ble også gruset opp. I tillegg måtte brua justeres noe, da grunnen består av kvabb og er ustabil.
- Stien fra Titra til Perstjern ble ryddet. Det samme ble gjennomført på stien mellom Osbu og Nybu i Heimdalen.

OPPSYN- OG TILSYNSVIRKSOMHETEN

Fjelloppsynets arbeidsoppgaver er svært sammensatte og allsidige. I tillegg til å iverksette forvaltnings- og kultiveringstiltak innen

statsallmenningen, er det oppsynets oppgave å drive tilrettelegging, informasjon, forebyggende virksomhet og kontroll.

I 2007 var oppsynet 1150,5 timer i felt. Av dette utgjorde 724,5 timer; informasjon, kontroll og tilsyn. Mens 426 timer gikk med til praktiske tiltak, skjøtsel, tilrettelegging etc.

Oversikt over antall personer som er kontrollert, anmeldt og saker oppgjort på stedet (OPS):

	Kontrollerte personer	Anmeldte/ rapporterte saker	OPS
Småviltjakt	85	1	2
Storviltjakt	7	0	0
Fiske	120	1	13
Motorferdsel	9	0	1
Båndtvang	12	0	10
Sum	233	2	26

- Småviltjakt: Den ene anmeldelsen gjelder brudd på bestemmelsen om bruk av blyhagl.
- Fiske: Mange kontrollerte. Et tilfelle vedrørende fiske med oter av utenbygdsboende, ble anmeldt.
- Motorferdsel i utmark, er den mest utfordrende oppsynsoppgaven. Reglene er strenge med at det i utgangspunktet er et forbud mot kjøring i utmark. Det er registrert ulovlig kjøring i statsallmenningen, men ingen sak er identifisert og anmeldt.
- Hundeloven: Flere mindre overtredelser. Ingen anmeldte.
- OPS (oppgjort på stedet), er mindre brudd på regelverket, der reaksjonen er en advarsel.

Fjellstyrets oppsyn har også i år gjennom avtale med Statens Naturoppsyn, utført feltarbeid med sporing av jerv i allmenningen og naturlig tilgrensende områder. Dette arbeidet utføres i nært samarbeid med SNO og fjelloppsynet i naboområdene.

FISKE

Totalt ble det solgt 1.713 fiskekort i 2007. I tillegg ble det skrevet ut 126 gratis fiskekort til ungdom som er 20 år eller yngre. Kortsalget fordeler seg slik:

GARN, OTER OG LINE

Enkeltkort

1 dg	2 dg	uke	Ses
11	3	5	131

Familiekort

1 dg	2 dg	uke	Ses
1	0	3	57

SUM: 211 KORT

FISKE MED STANG

Enkeltkort

1 dg	2 dg	uke	Ses
597	174	162	212

Familiekort

1 dg	2 dg	uke	Ses
130	43	70	114

SUM: 1502 KORT

Fiskekortsalget er om lag som i fjor med en oppgang i gratis kort til ungdom (fra 71 kort i 2006 til 126 kort i 2007).

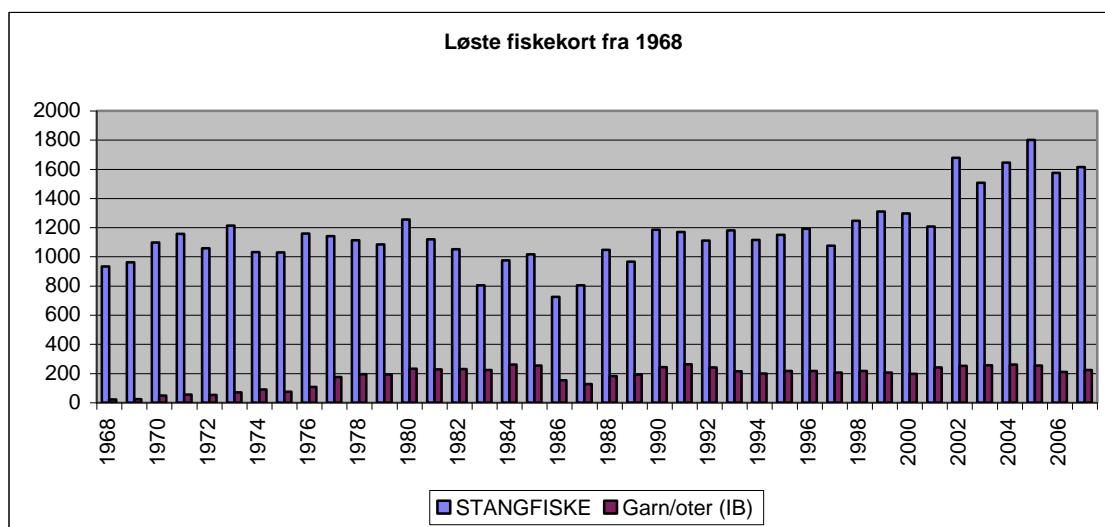

*Tallene er inkludert gratis fiskekort til ungdom tom. fylte 20 år.

**Fram til 1976 kunne innenbygdsboende løse fiskekort uten å betale.

***Nedgangen i fiskekortsalg i 1986 og 1987 var en reaksjon etter Tsjernobyl-ulykka i 1986 som førte til radioaktivt nedfall i våre områder.

Fjellstyret har følgende opplegg for salg av fiskekort:

- Utlagt fiskekort for salg på 17 forskjellige steder innen kommunen, og 2 steder på Fagernes.
- Selvbetjenings fiskekortkasser for stangfiske ved alle innfartsveger til statsallmenningen.
- Salg av stangfiskekort gjennom internettportalen INATUR.
- Salg av stangfiskekort ved bruk av mobiltelefon (sms). Dette er en spesielt god løsning for de som ikke har planlagt fisketuren på forhånd.

Fjellstyret deltar i felleskortet "Fisking i Valdres" med en del av de lettest tilgjengelige fiskelokalitetene i allmenningen.

Tilrettelegging:

Båter.

Fjellstyret har lagt ut båt både i Rjupetjednet og Stortjednet (Skag). Disse står ulåst og er etter visse retningslinjer, beregnet for fri benyttelse av alle.

Oppslag om info.

For å bedre tilgjengeligheten til å drive fiske i statsallmenningen settes det opp informasjon om fiske ved noen naturlige utgangspunkt for fisketurer.

Vinstre.

Vinstre er det største og viktigste vannet for utøvelse av fiske i Øystre Slidre. Med sine ca 21.000 daa (areal i Ø. S. statsalm.), utgjør Vinstre ca 70 % av det totale vannarealet med fisk i Øystre Slidre statsallmenning.

Nytt pålegg for utsetting av fisk i Vinstre gjelder 10.000 ett-årig- og 5.000 to-årig settefisk pr. år. Stammen skal hentes fra Vinstre. Fisken skal merkes med forskjellig finnekipping, slik at tilslaget kan evalueres.

Stamfiske.

Fjellstyrets oppsyn har gjennomført stamfiske i Vinstre i 2006 og 2007. Dette gjøres i starten av oktober. Det ble benyttet stormaskede garn (45 og 52 mm). Garna får hard medfart da fisken må klippes ut. Fangsten ble i 2006 lagt til området mellom Nørre Rjupa og Sanddalsbekken. Mens den i 2007 ble lagt til området mellom Buabekken og Langeråk. Som i 2006 ble det fisket ei natt. Dette resulterte i 66 hunner og 48 hanner. De fleste hanner blir sluppet ut igjen under fangsten, da det trengs færre av disse. Fisken ble oppbevart i bur i vannet fram til stryking som skjedde vel ei uke etter fangst. Etter stryking ble all fisk sluppet ut i Vinstre igjen. A/S Vågåfisk sto for stryking av fisken og innlegging av rogn i deres anlegg ved Ransverk. Det ble lagt inn ca 40.000 rogn.

Da A/S Vågåfisk ikke bruker oppvarmet vann i noen del av sin fiskeproduksjon, forventes det ikke at anlegget kan levere fisk med godkjente lengder før 2009 (ettårig) og 2011 (toårig).

Fangstregistrering i Vinstre.

Å registrere fangster hos fiskerne er en krevende oppgave. Dersom resultatene skal være pålitelige, må det være god kontakt med fiskerne, både ved utsending – og innhenting av skjemaer og at resultatene publiseres ut til fiskerne igjen. Det siste er viktig som motivasjonsfaktor for fortsatt å få inn skjemaer. Det er en forutsetning at en vesentlig andel av fiskerne leverer fangstskjemaer.

Siden 1979 er det drevet fangstregistrering i Vinstre. I 2007 kom det inn totalt 47 rapporter. Av disse oppgir 38 å ha fisket med garn, 29 med oter og 12 har dorget. Dette er minimumstall, da det er vanskelig å fange opp ny fiskere, spesielt tilreisende dorgefiskere som øker i antall vært år. Materialet fra rapportene danner likevel et godt grunnlag for bl.a. beregning av avkastning i vatnet.

Avkastningen i Vinstre har variert mye i hele perioden. Hvis vi ser bort i fra 1986 (reduert fiske pga. radioaktivt nedfall), ligger oppfisket mengde fra 2.320 kg (1981) til 5.710 kg (1996). I 2007 er beregnet opptak 3294 kg. 84 % ble tatt på garn, 13 % på oter og 3 % på dorging.

I begynnelsen av 1980-årene var gjennomsnittvekt for garnfanget aure godt under 400 gram. Denne har økt betydelig. I 2007 var gjennomsnittvekta 601 gram. Aldersanalyse viser at årlig tilvekst øker, og at fisken som fanges er yngre enn tidligere.

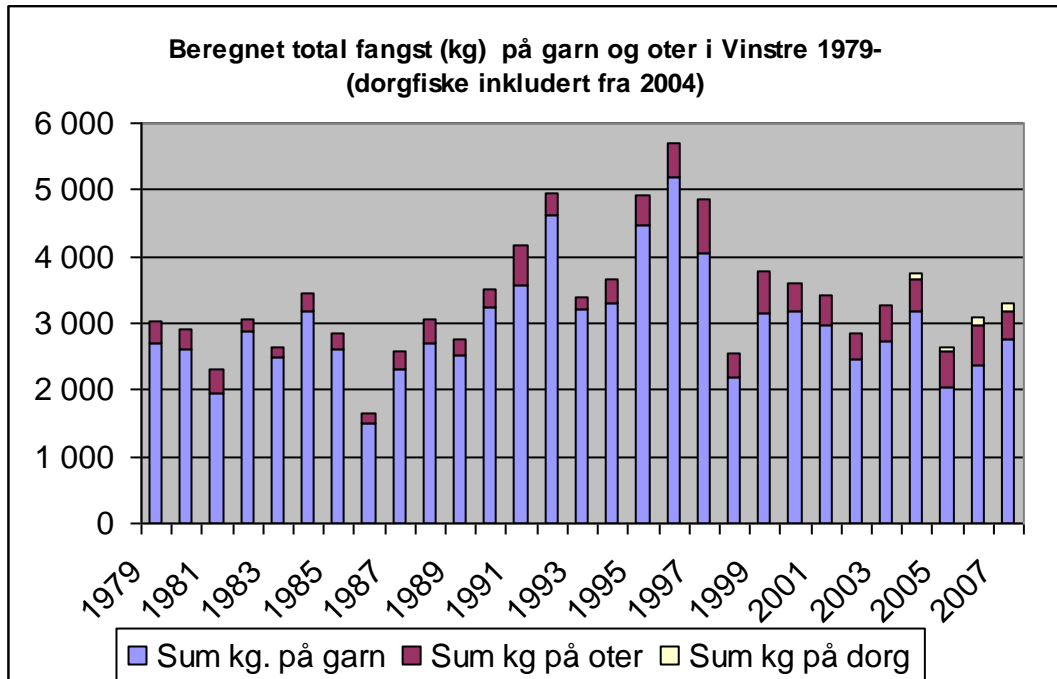

Prøvefiske

Det ble gjennomført prøvefiske i følgende vatn i 2007: Gravoltjednet, Storetjednet (Skreddalen), Stryta, Skreddalstjednet og Fjelltjednet. Tansbergfjorden ble prøvefisket i 2006. Nedenfor følger en kort beskrivelse av bestandsforholdene i nevnte vatn.

I denne forenklete beskrivelsen brukes to parametere for å beskrive fiskebestandene i vatna:

- "Kondisjonsfaktor (K-faktor)" som beskriver hvilke "hold" fisken er i; eksempel 0,8 = mager fisk, 1,0 = normalt godt hold, 1,2 = feit fisk.
- Gjennomsnittlig årsvekst de første 5 leveår. En "normal" årsvekst regnes å være ca 5 cm/år.

Gravoltstjednet:

Gjennomført prøvefiske 5 ganger siden 1967. Gjennomsnittlig årsvekst de første 5 leveår har i perioden 1967 til 1993 variert mellom 4,6 og 5,2 cm, mens kondisjonsfaktor har ligget mellom 0,85 og 0,93. Prøvefisket i 2007 viser et annet bilde med årsvekst første 5 leveår på 6,3 cm og k-faktor på 0,97. Dette betyr at fisken i Gravoltstjednet er i bedre tilstand nå enn tidligere. Det er begrensede gytemuligheter. Det har derfor vært satt ut settefisk her i svært mange år. Etter noen år med opphold i utsettingen, blir det nå årlig satt ut ca 200 ett-åringer.

Storetjednet:

Gjennomført prøvofiske 6 ganger siden 1967. Gjennomsnittlig årsvekst de første 5 leveår har i perioden 1971 til 1997 variert mellom 4,2 og 4,8 cm, mens kondisjonsfaktor har ligget mellom 0,88 og 1,1. Prøvefisket i 2007 viser en årsvekst første 5 leveår på 5,4 cm og k-faktor på 0,98. Dette betyr at fisken i Storetjednet er i bra hold og har bedre vekst enn tidligere. Det er svært gode gytemuligheter, og vatnet har tidvis hatt for tett fiskebestand. Etter 1968 har det ikke vært satt ut fisk her.

Stryta:

Gjennomført prøvofiske 7 ganger siden 1967. Gjennomsnittlig årsvekst de første 5 leveår har i perioden 1967 til 1997 variert mellom 4,2 og 4,9 cm, mens kondisjonsfaktor har ligget mellom 0,85 og 1,08. Prøvefisket i 2007 viste at årsvekst første 5 leveår på 5,2 cm og k-faktor på 0,96. Dette viser at fisken i Stryta er i middels bra hold og har bedre vekst enn tidligere. Begrensede gytemuligheter i nedre del av innløp, mens de er bra i utløp. Etter 1968 har det ikke vært satt ut fisk her.

Skreddalstjednet:

Gjennomført prøvofiske 4 ganger siden 1967. Gjennomsnittlig årsvekst de første 5 leveår har i perioden 1967 til 1988 variert mellom 4,1 og 5,2 cm, mens kondisjonsfaktor har ligget mellom 0,88 og 1. Prøvefisket i 2007 viser en årsvekst første 5 leveår på 5,6 cm og k-faktor på 0,92. Årsveksten er betydelig bedre enn tidligere, mens fisken på fisketidspunktet er i relativt dårlig hold. Det er gode gytemuligheter i utløp, begrensede i innløp. Etter 1968 har det ikke vært satt ut fisk her.

Fjelltjednet:

Gjennomført prøvofiske 7 ganger siden 1967. Gjennomsnittlig årsvekst de første 5 leveår har i perioden 1967 til 1994 variert mellom 5,0 og 5,9 cm, mens kondisjonsfaktor har ligget mellom 0,92 og 1,07. Prøvefisket i 2007 viser en årsvekst første 5 leveår på 5,7 cm og k-faktor på 1,01. Fisken i Fjelltjednet har hatt god vekst de siste 40 år, og har det fortsatt. Eneste gytemuligheter finnes i utløp, og disse er svært begrenset. Det settes ut ca 200 ettåringer årlig.

Tansbergfjorden:

Gjennomført ordinært prøvofiske 7 ganger siden 1967. I perioden 1987-1992 ble det gjennomført et større forskningsprosjekt. Gjennomsnittlig årsvekst de første 5 leveår har i perioden 1967 til 1992 variert mellom 4,7 og 6,1 cm, mens kondisjonsfaktor har ligget mellom 0,91 og 1,0. Prøvefisket i 2007 viste en årsvekst første 5 leveår på 6,3 cm og k-faktor på 1,13. Dette viser at fisken i Tansbergfjorden har svært god kvalitet. Det er gytemuligheter i to innløpsbekker og på utløp. Det er et forholdsvis stort vann (ca 1000 da), gode næringsforhold og mange brukere. Det har lang tid vært satt ut fisk her. I dag ligger antallet på ca 1200 ett-åringer årlig.

Settefisk.

Settefisken blir levert fra Fjellstyrenes settefiskanlegg i Torpa (FOSA). Dette gjelder ikke fisk til Leirung/Sjodalsvassdraget der kultiveringsplanen for Oppland pålegger oss å ta fisk fra A/L Vågåfisk. I følgende vatn er det satt ut fisk i 2007:

	Ettårige
Nerre Flytjednet	280
Øvre Flytjednet	400
Midtre Flytjednet	20
Rasletjednet	100
Nerre Fisketjednet	300
Øvre Fisketjednet	200
Nerre Jervetjednet	100
Øvre Jervetjednet	100
Finnetjern	80
Finnefjorden	800
Øvre Trolltjednet	50
Nerre Trolltjednet	50
Huldretjednet	100
Kjølen	220
Sørre Saur	300
Øvre Skreppetjednet	100
Midtre Saur	300
Nerre Nevertjednet	100
Øvre Nevertjednet	60
Tansbergfjorden	1160
Tjednet nord for M.Saur	80
Fjelltjednet	200
	5 100

	Flerårige
Pipetjednet	190
Vesle Ambjørgtjednet	10
Store Ambjørgtjednet	60
Kroktjednet	40
Skåltjednet	60
	360

Stikkrenner og fiskens frie gang.

Stølsvegnettet i statsallmenningen er langt og krysser mange fiskeførende bekker. Når gamle og dårlige stikkrenner skal skiftes ut, er det naturlig nok de praktiske og rimelige løsninger som blir brukt. Dette fører ofte til at fiskens passeringmulighet gjennom veien blir glemmt. Disse tilfellene blir som oftest oppdaget i etterkant, og er ikke alltid like enkelt å rette opp igjen

Vi vil her trekke fram et positivt eksempel fra stølsvegen Moane-Fullsennvegen i 2007:

Oppsynet oppdaget at stikkrenna, der Finnebekken krysser stølsvegen, var skifte ut. Stikkrenna var lagt høyt, slik at fisken ikke kunne passere. Finnebekken er en svært viktig gytebekk for auren i Finnefjorden. Vi tok derfor kontakt med en svært positiv formann i ve-gen, som selv ikke var helt fornøyd med resultatet og hadde planer om å ta den igjen. Oppsynet ba om å få delta, og som en ser av bildene, ble resultatet meget bra.



Første gangs nedlegging.
Fisk har ingen mulighet
for å passere.



Andre gangs nedlegging.
Fisken kan lett passere

For å unngå at slike arbeider må omgjøres, bør fjellstyrets oppsyn varsles når slike arbeider skal utføres. Det samme gjelder der bruer skal erstattes med rør.

SMÅVILTJAKT

Det ble solgt til sammen 748 jaktkort. Kortsalget fordeler seg slik:

INNENBYGDSBOENDE

med hund

1 dg	2 dg	3 dg	uke	Ses
23	13	2	1	160

uten hund

1 dg	2 dg	3 dg	uke	Ses
28	6	5	0	4

SUM: 242 KORT

UTENBYGDSBOENDE

med hund (inkl. harejakt)

1 dg	2 dg	3 dg	Uke	Ses
	1	5	161	36

uten hund

1 dg	2 dg	3 dg	Uke	Ses
27	68	60	48	100

SUM: 506 KORT

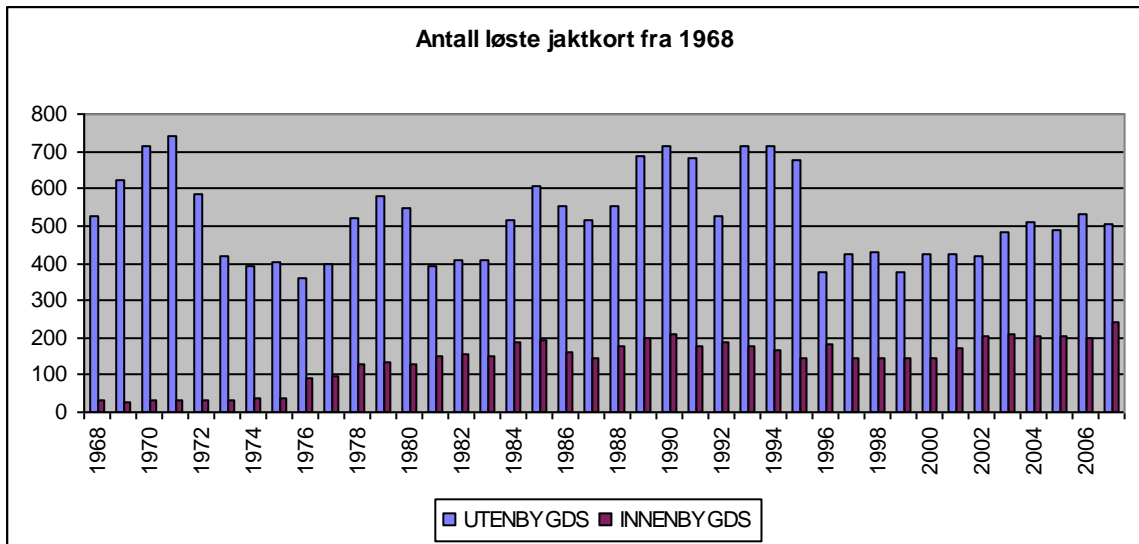

*Innenbygdsboende jegere uten hund, trengte ikke å betale avgift for å jakte før 1976.

Forvaltning:

Midt på 1990-tallet fikk vi en markert nedgang i småviltbestandene. Dette gjaldt alle arter og store deler av Norge. Med bakgrunn i svake lirypebestander, ble forvaltningsopplegget endret. Innen visse fastsatte rammer, ble det mulig å føre en forvaltning tilpasset høstbestanden av lirype det enkelte år.

Lirypa som utgjør en majoritet av småviltbestanden, er den arten som er mest etterstrebet under jakt. Den utgjør om lag 75 % av alt felt småvilt i statsallmenningen. I dårlige produksjonsår, og særlig hvis det blir flere slike år på rad, kan lirypa bli utsatt for overbeskatning.

Driftsplan for småvilt.

Forvaltningen av småvilt i Øystre Slidre statsallmenning er fram til i dag basert på jaktregler om hvordan jakt og fangst skal foregå. Dette er lite tilfredsstillende i forhold til de viktige ressursene som forvaltes.

Fjellstyret startet derfor opp arbeidet med driftsplan for småvilt i 2006. Etter to åpne møter, høringsrunde og offentlig ettersyn ble planen vedtatt i august 2007.

Oppsummering av mål i planen:

Biologisk del:

- Øke fleksibiliteten i forvaltningen ved å utnytte gode produksjonsår og innføre begrensninger i dårlige produksjonsår.
- Ta vare på produksjonsområdene for småviltet og bedre kunnskapen om småviltressursene.
- Legge grunnlag for å opprettholde viltproduksjonen over tid. Innenfor dette vil det være store svingninger.
- Motivere og legge til rette for jakt på alle jaktbare arter med produksjonsoverskudd. Se sammenhengen mellom matnyttig vilt og predatorer.
- Forsøke å redusere tilgangen på menneskeskapt mat til rovvilt fra mat og slakteavfall. Bedre renovasjon og bevisstgjøre storviltjegere.

Økonomi- næring og rekreasjonsdel:

- Sikre stabile inntekter i Fjellkassa gjennom god og langsiktig forvaltning.
- Langsiktig tenkning i forvaltningen, sikrer gode økonomiske ringvirkninger i bygda
- Videreutvikle tiltak for å rekruttere unge jegere.

I arbeidet med driftsplanen er det lagt vekt på å få med de viktigste elementene for forvaltning av småviltet i statsallmenningen. I tillegg til å være et viktig redskap for fjellstyret vil driftsplanen være et dokument der brukerne av statsallmenningen kan gjøre seg kjent med forvaltningen.

Nye jaktregler:

Parallelt med driftsplanen ble det arbeidet med ny jaktregler. Disse ble vedtatt i desember, og gjelder fra 1. april 2008.

De største endringene i reglene går ut på at fjellstyret i stor grad følger de nasjonale jakttidene for de enkelte arter, med unntak av jakt på hare og høsefugl som fortsatt starter 15. september. Det er også laget et eget rimelig jaktkort for jakt og fangst av smårovvilt for å stimulere til økt jakt av disse artene.

Videre er det, med unntak av den sørre, skogkledde delen av allmenningen, åpnet for småviltjakt hele jakttida. Dette betyr at den 6 dager lange fredningen i starten av elgjakta som tidligere gjaldt lirype i hele allmenningen og alle småviltarter sør for Vinstre, nå bare gjelder jaktfelt A i sør.

Taksering:

Årets taksering av lirype ble gjennomført i perioden 10.-14. august. Takseringen ble utført med hund i 7 områder. Fuglehundgruppa i Ø. Slidre jeger- og fiskerforening er ansvarlig for gjennomføring etter opplegg fra fjellstyret. Fjellstyret er svært godt fornøyd med dette samarbeidet.

Områder som er taksert:

Mytingen, Gråland, Skindro, Skreddalen, Skaget, Sørre Trøllåsen og Tansberg.

Samla takseringsresultat 2007

ant. timer	observert voksen	Obs. kylling	Sum	kyllingprod.	rype/time
29t 35min	84	232	316	5,5	10,7

Resultatet viser en god stamfuglbestand og over middels god produksjon. Det var i år som tidligere år, best i de nordlige områder av allmenningen. Men den bestandsmessige framgangen som er registrert i sørområdet de siste årene, fortsetter.

Med bakgrunn i takseringen ble det fastsatt ei dagskvote på 5 liryper pr. jeger/dag for hele allmenningen. Det er ikke vurdert å bruke dagskvoter for andre arter.

Jaktresultater.

Det kom inn 522 jaktrapporter (69 % av alle småviltjegere). Med bakgrunn i disse er det beregnet totalt antall felte småvilt i allmenningen i 2007:

1802 liryper, 301 fjellryper, 77 orrfugl og 70 harer.

Felling fordelt på jegergrupper.

IB = innenbygds

UB = utenbygds

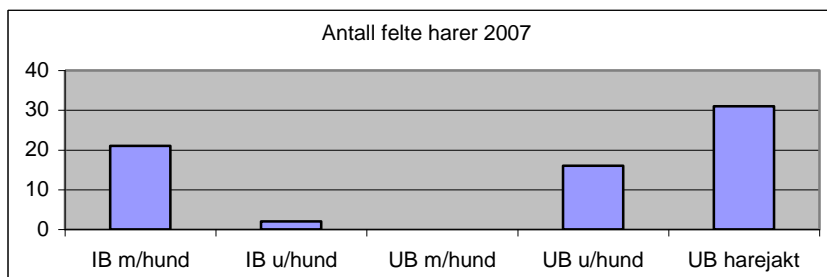
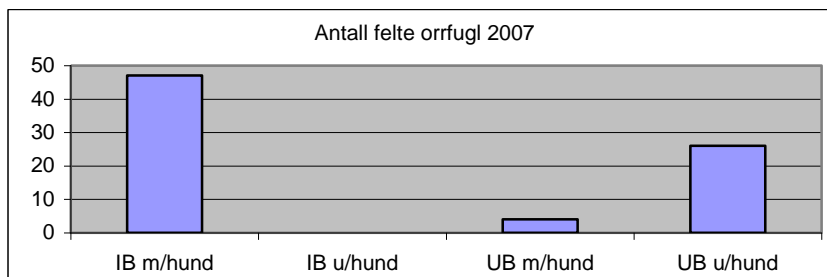
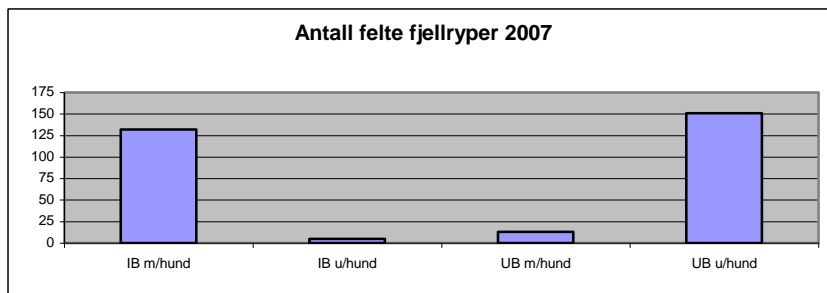
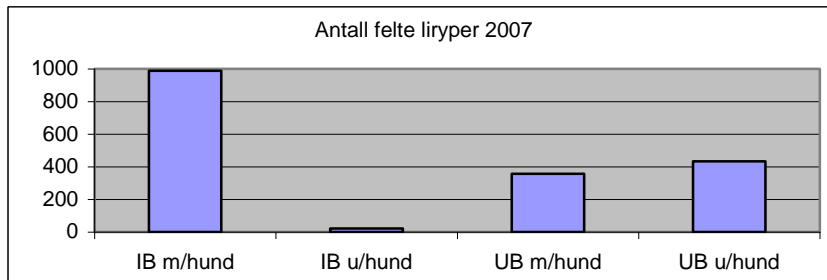

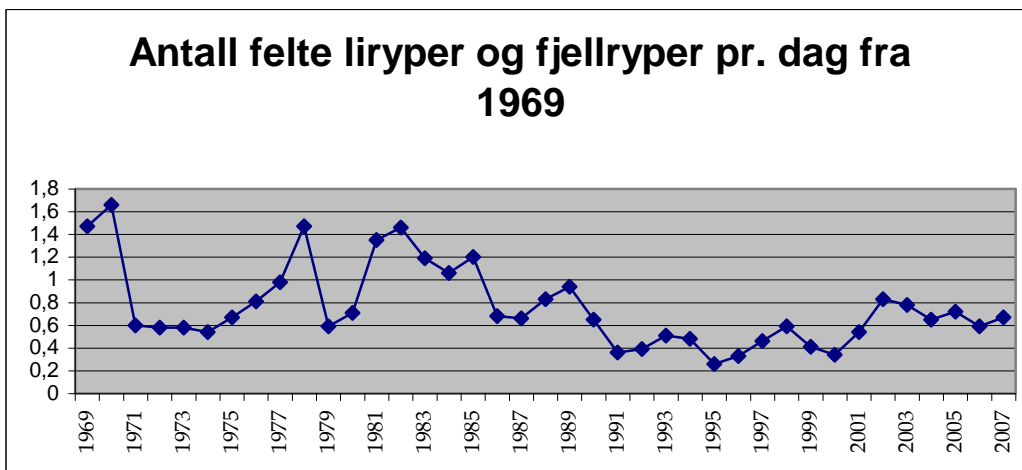

Basert på jaktrapporter fra utenbygds jegerer med og uten hund. Det er et ensartet materiale, og indikerer bestandssvingninger for en samlet rypebestand i perioden.

1996:"Bag-limit" 2 liryper pr. dag/pr. jeger, 1997:"Bag-limit" 3 liryper pr. dag/pr. jeger, 1998:"Bag-limit" 4 liryper pr. dag/pr. jeger, 1999:"Bag-limit" 2 liryper pr. dag/pr. jeger, 2000:"Bag-limit" 4 liryper pr. dag/pr. jeger, 2001:"Bag-limit" 4 liryper pr. dag/pr. jeger, 2002:"Bag-limit" 5 liryper pr. dag/pr. jeger
 2003:"Bag-limit" 3 liryper pr. dag/pr.jeger i felt 2 og 3, 1. liryper pr. dag/pr. jeger i felt 1.
 2004:"Bag-limit" 6 liryper pr.dag/pr.jeger i felt 2 og 3, 3 liryper pr.dag/pr. jeger i felt 1.
 2005:"Bag-limit" 4 liryper pr. dag/pr. jeger
 2006:"Bag-limit" 5 liryper pr. dag/pr. jeger
 2007:"Bag-limit" 5 liryper pr. dag/pr. jeger

Kyllingproduksjon.

Som tidligere år har vi fått tilsendt rypevinger fra jegerne (1254 lirypevinger) og (160 fjellrypevinger). Dette er et stort og tilstrekkelig materiale til å gi pålitelige resultater. Innsamlingen gjøres for å få best mulig kunnskap om kyllingproduksjonen. Dette gjøres ved å registrere antall vingefjær fra årets rypekyllinger og fra voksne ryper. Produksjonen uttrykkes ved følgende formel

$$\text{Kyllingproduksjon} = \frac{\text{Ant. kylling}}{\text{Ant. par voksne}}$$

I 2007 viste disse en produksjon på 3,31 kyllinger pr. par voksne liryper (2,74 i 2006). For fjellrype viser vingefjæring en produksjon på 2,42 kylling pr voksent rypepar. (2,90 i 2006). For begge arter ligger dette innenfor det som vurderes som middels god produksjon. I forhold til tidligere år er det nå mindre forskjeller mellom topp og bunn i kyllingproduksjonen. Det er svært sannsynlig at dette i stor grad skyldes svært beskjedne smågnagerbestander og svingninger i disse bestandene.

Kyllingproduksjon lirype og fjellrype

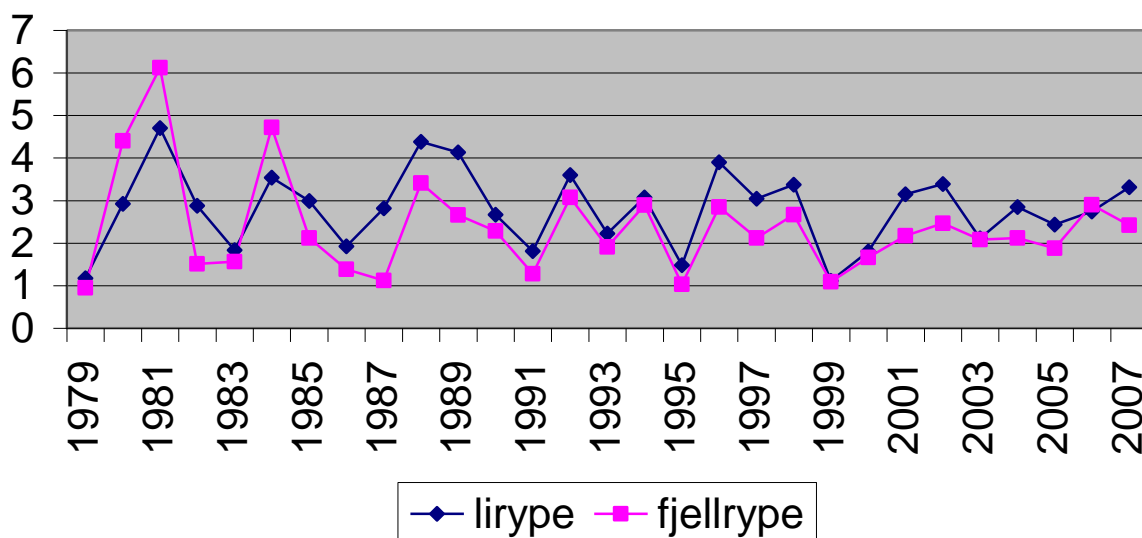

Sett vilt.

De siste 12 åra er det benyttet et observasjonsskjema "sett vilt", der jegerne skal registrere antall vilt som observeres hver dag. Det er bare de mest vanlige artene som registreres. Statistikk over observasjoner pr. jaktdagsverk blir ikke påvirket av en eventuell dagskvote, og er derfor mer sammenlignbart mellom år enn felt vilt pr. dag. Det er imidlertid andre faktorer som kan virke inn på resultatet, som værforhold, sikt og at det kan være vanskelig å skille artene på avstand.

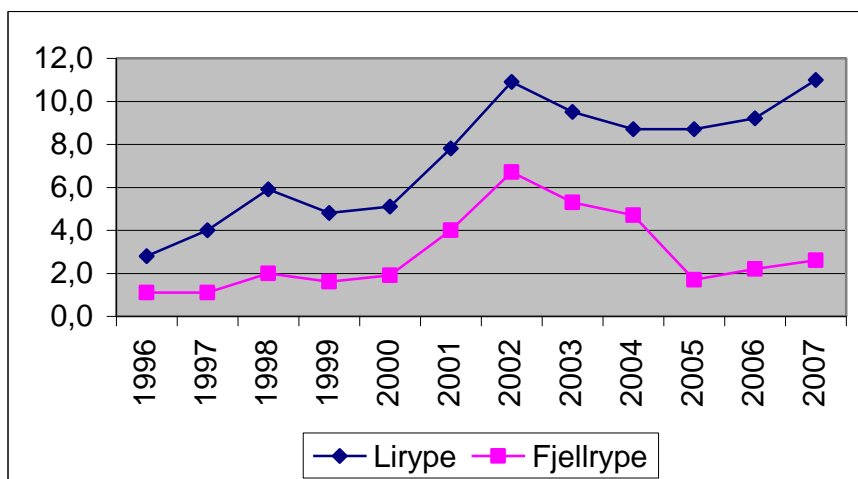

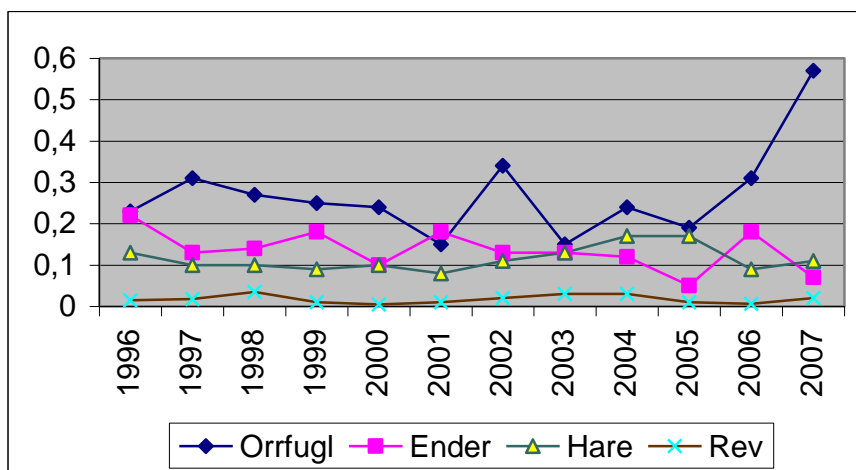

Figurene bygger på samla observasjoner av vilt for alle jegergrupper. Tallene er utregnet til det som en gjennomsnittsjeger ser pr. dag.

Vurdering av bestandsforhold.

Lirype:

Sett vilt viser en relativt stabil bestand de siste 6 åra for hele allmenningen. Beregnet avskyting av lirype viser det samme bildet med totalt ca 15-1800 felte liryper hvert av disse åra. Bestanden er betydelig bedre enn den var i store deler av 1990-årene.

Kyllingproduksjonen har vært middels bra, uten de klare bunn- eller toppår.

I sørrområdet av allmenningen hadde vi i mange år mye svakere bestandsutvikling enn i nordområdene. Dette bildet har endret seg betydelig i løpet av de siste 2-3 årene. Ved å gå inn i sett lirype/dag for jegere som har jaktet sør i allmenningen, går det fram at det har vært en økning i lirypebestanden på 2-3 ganger, i forhold til de foregående årene.

Fjellrype.

Både fjellrype og lirype hadde samsvarende bestandsoppgang først på 2000 tallet. De siste to årene har det vært en klart svakere bestandsutvikling for fjellrype, enn for til lirype. Det er usikkert hva dette skyldes, da kyllingproduksjon følger noenlunde samme variasjon som lirype.

Orrfugl.

Med noen unntak er det orrfugl bare i de sørlige områder av allmenningen. Etter noen dårlige år viser de siste års resultater, en orrfuglbestand i oppgang. I sørrområdet har det vært en økning i orrfuglbestanden som er identisk med oppgangen for lirype i samme område.

Hare.

Etter et par år med bedring i harebestanden i 2004 og 2005 er den nå nede på et lavere nivå. Den positive utviklingen i lirype- og orrfuglbestandene i sørrområdet, er helt fraværende for harebestanden. Så her er det forskjellige mekanismer som regulerer bestandene.

Ender.

Bestanden varierer noe fra år til år, men ligger på et relativt lavt nivå. Det må tas med i betraktningen at den måte det jaktes småvilt på (i skog og snaufjell), i liten grad vil fange opp endringer i bestanden av arter som er nær knyttet til vann.

Rev.

Det var mer smånagere i år enn de foregående årene. Dette gjenspeiles ikke i observert rev under jakta.

REKRUTTERING

For å stimulere ungdom til å drive jakt og fiske har fjellstyret innført forskjellige ordninger som skal gjøre disse friluftslivsaktivitetene rimeligere og mer attraktive.

Følgende ordninger er innført:

- Gratis fiskekort for all ungdom til og med det året de fyller 20 år. 126 gratis fiskekort ble skrevet ut i 2007.
- Fjellstyret dekker kursavgift og materiell til jegerprøven for innenbygdsboende i samme aldersgruppe som ovenfor. 1 person fikk dekket kursavgiften og materiell til jegerprøven.
- Gratis opplæringsjakt på småvilt for all ungdom fra 14 og 15 åringer.

ELGJAKT

Administrasjon.

Overtakelsen av administrasjonen har nå fungert i fire år, og gått svært greit. Ledige jaktfelt blir utlyst på internettportalen INATUR. Der også trekking av jaktlag gjennomføres. Arbeidet med kontrakter og lignende utføres av fjellstyret. Kontraktene på alle de 6 jaktfeltene i statsallmenningen gikk ut i 2007.

Driftsplanområde.

”Øystre Slidre driftsplanområde for elg” ble etablert i 1993.

Forvaltningen har vært drevet gjennom 3-årige driftsplaner. 2007 var det siste året i inneværende periode. Ny plan for årene 2008-2010 er under arbeid.

Administrasjon og faglig arbeid for driftsplanområdet blir utført ved fjellstyrekontoret. I 2007 utgjorde dette arbeidet 8 dagsverk.

I flere driftsplanperioder har det vært et mål å redusere elgstammen i Øystre Slidre. Bakgrunnen for dette er at det ikke er gode nok beiteforhold til en så stor elgstamme som vi hadde i slutten av 80-åra og 90-åra. Resultater på ”sett elg” viser at dette arbeidet har resultert i en betydelig lavere elgbestand. Reduksjonen har vært større enn det som er ønskelig.

Bestanden er nå i markant vekst. Målsettingen i neste planperiode er å få en elgbestand som gir en årlig avskytning på mellom 100 og 120 elg.

Elgen i statsallmenningen.

Med bakgrunn i hard avskyting i Øystre Slidre og i allmenningens nærområder, har elgbestanden vært lav de senere år. Fra årene rundt 1990 var bestanden mer enn halvert.

Det har vært registrert mer elg i statsallmenningen i 2006/2007 enn de foregående år.

Jaktresultater.

Statsallmenningen fikk i 2007 tildelt 17 dyr på ordinær kvote. Det ble ikke tildelt tilleggdyr.

Det ble felt 15 dyr fordelt på 4 kalver, 3 ungdyr, 5 voksne okser og 3 voksne koller. Det ble felt elg på alle jaktfelta.

Sett elg pr. jaktdag i statsallmenningen

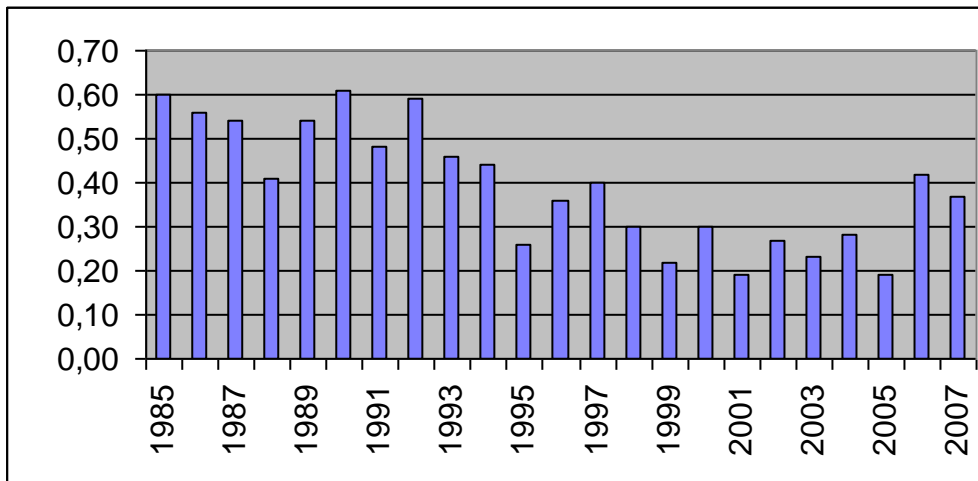

GJENNOMSNIITTSVEKTER

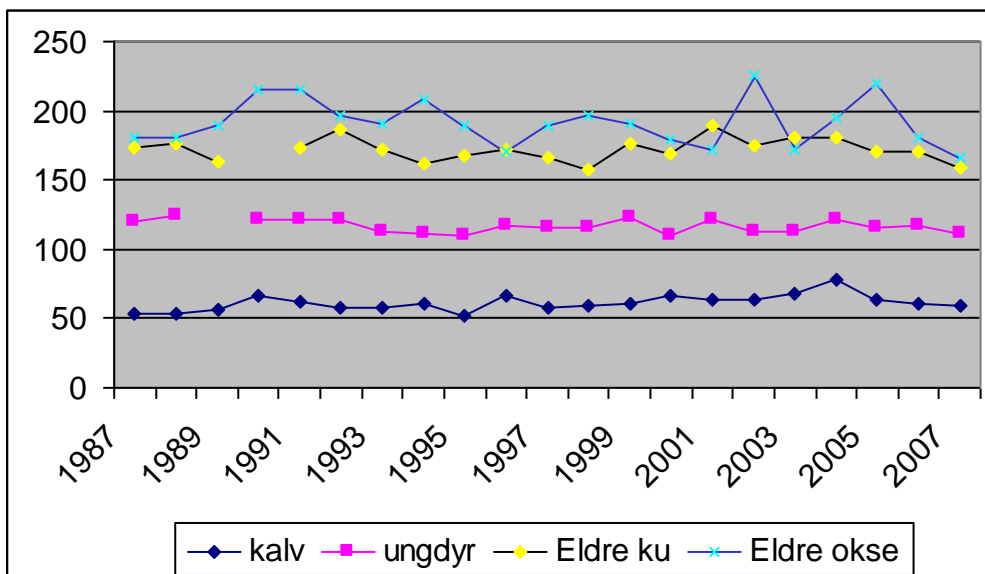

ANTALL FELT ELG I ALLMENNINGEN FRA 1952

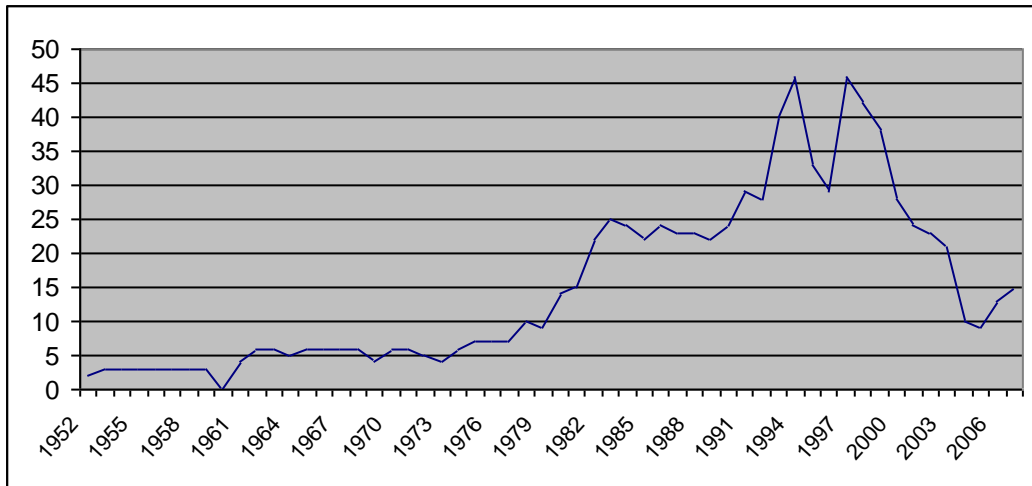

Elgregion.

Statsallmenningen er innmeldt i "Dokkfløy elgregion". Denne omfatter deler av kommunene Vågå, Sel, Nord-Fron, Sør-Fron, Gausdal, Lillehammer, Gjøvik, Nordre-Land, Etnedal, Nord-Aurdal og Øystre Slidre.

Bakgrunn for etableringen av regionsamarbeidet var en sterkt økende elgbestand i 1960- og 1970 årene. Dette førte til store konsentrasjoner av elg på vinterbeitene, spesielt i Dokkdalsfåret (Gausdal), Murudalsområdet (Nord-Fron/Sel) og Sjødalen (Vågå).

Observasjoner, trekktelinger og registreringer av radiomerkede elg viste at dyr fra store omkringliggende områder, trakk inn i disse områdene om vinteren. Elgens vandringer og dens store områdebruk gjorde det nødvendig å få til en mer helhetlig forvaltning.

Dokkfløy Elgregion ble stiftet i 1991. Den dekker et areal på 4,6 mill dekar.

I følge § 2 i vedtektene er regionens formål å iverksette tiltak av praktisk og økonomisk art for å få en optimal avkastning både av skogbruket som næring og elgstammen innen området. Elgstammens størrelse forsøkes avpasset i forhold til skade på skog, innmark og tilgjengelig vinterbeite.

Forvaltningsplanen for Dokkfløy Elgregion 2005-2009 ble etter intern uenighet om virkemidler, revidert i 2007.

ØKONOMI

Økonomien til fjellkassa går fram av vedlagte regnskap. Regnskapet består av balanse, resultatregnskap og noter. Regnskapet er ferdig revidert og godkjent.

Det ble i 2007 et overskudd på kr. 762.204,05 kr.